

平成21年度

乳幼児健康診査報告書

平成22年6月

社団法人沖縄県小児保健協会

目 次

| | |
|-----------------|---|
| 平成21年度乳幼児健康診査から | 1 |
|-----------------|---|

< 乳児一般健康診査の部 >

| | | |
|-----|---------------------------|----|
| 1 | 実施状況 | 3 |
| 2 | 乳児一般健康診査受診状況（回数・月齢別） | 3 |
| 3 | 乳児の栄養法（2回目受診時） | |
| 3-1 | 月齢別栄養法と離乳食の開始 | 6 |
| 3-2 | 月齢別離乳食回数 | 7 |
| 4 | 出生直後の状況 | 8 |
| 5 | 健診同伴者（前期 生後6か月まで） | 9 |
| 6 | 育児環境 | |
| 6-1 | 保育状況 | 10 |
| 6-2 | 妊娠中の喫煙（1回目受診時） | 11 |
| 6-3 | 子育てについて（1回目受診時） | 12 |
| 6-4 | チャイルドシート使用状況（後期 生後7～12か月） | 16 |
| 7 | 乳児の発達について | 17 |
| 8 | 健診結果の内訳 | 18 |
| 8-1 | 検査結果の内訳 | |
| | ①尿検査結果 | 19 |
| | ②貧血検査結果 | 20 |
| 8-2 | 診察による有所見（診察所見について） | 23 |
| 9 | 総合判定（ICD-10分類） | 30 |
| 9-1 | 要助言について | 31 |
| 9-2 | 要経過観察について | 32 |
| 9-3 | 要精密検査について | 33 |
| 9-4 | 要治療について | 34 |
| 9-5 | 現在治療中について | 35 |
| 9-6 | 現在観察中について | 36 |

< 1歳6か月児健康診査の部 >

I 一般健診の部

| | | |
|-----|--------------------|----|
| 1 | 実施状況 | 37 |
| 2 | 受診状況 | 37 |
| 3 | 健診同伴者 | 39 |
| 4 | 育児環境 | |
| 4-1 | 保育状況 | 40 |
| 4-2 | 両親の喫煙 | 41 |
| 4-3 | 子育てについて | 42 |
| 5 | 運動・発達について | 46 |
| 6 | 生活習慣について | 47 |
| 7 | 予防接種の状況 | 48 |
| 8 | 健診結果の内訳 | 50 |
| 8-1 | 検査結果の内訳 | |
| | ①尿検査結果 | 51 |
| | ②貧血検査結果 | 52 |
| 8-2 | 診察による有所見（診察所見について） | 53 |

| | | |
|-----|----------------|----|
| 9 | 総合判定（ICD-10分類） | 56 |
| 9-1 | 要助言について | 57 |
| 9-2 | 要経過観察について | 57 |
| 9-3 | 要精密検査について | 58 |
| 9-4 | 要治療について | 58 |
| 9-5 | 要心理相談について | 59 |
| 9-6 | 現在治療中について | 59 |
| 9-7 | 現在観察中について | 60 |

II 歯科健診の部

| | | |
|----|----------------|----|
| | 受診状況 | 61 |
| 1 | う蝕有病者率とう蝕の型別分類 | 62 |
| 2 | 歯の状況 | 63 |
| 3 | 歯口清掃状態 | 64 |
| 4 | 軟組織の疾患 | 65 |
| 5 | 不正咬合 | 66 |
| 6 | 口腔習癖 | 66 |
| 7 | その他の異常 | 67 |
| 8 | 指示事項 | 68 |
| 9 | 歯科保健相談 | 69 |
| 10 | 1歳6か月児う蝕有病者率 | 70 |

< 3歳児健康診査の部 >

I 一般健診の部

| | | |
|------|--------------------|-----|
| 1 | 実施状況 | 71 |
| 2 | 受診状況 | 71 |
| 3 | 健診同伴者 | 73 |
| 4 | 育児環境 | |
| 4-1 | 保育状況 | 74 |
| 4-2 | 両親の喫煙 | 75 |
| 4-3 | 子育てについて | 76 |
| 5 | 発育（やせと肥満）について | 80 |
| 6 | 発達について | 81 |
| 7 | 生活習慣について | |
| 7-1 | 食習慣について | 82 |
| 7-2 | 睡眠について | 84 |
| 7-3 | その他の習慣 | 85 |
| 8 | 予防接種の状況 | 86 |
| 9 | 健診結果の内訳 | 88 |
| 9-1 | 視力聴力検査結果 | 89 |
| 9-2 | 尿検査結果 | 90 |
| 9-3 | 診察による有所見（診察所見について） | 91 |
| 10 | 総合判定（ICD-10分類） | 100 |
| 10-1 | 要助言について | 101 |
| 10-2 | 要経過観察について | 101 |
| 10-3 | 要精密検査について | 102 |
| 10-4 | 要治療について | 102 |
| 10-5 | 要心理相談について | 103 |
| 10-6 | 現在治療中について | 103 |
| 10-7 | 現在観察中について | 104 |

II 歯科健診の部

| | |
|-----------------------|-----|
| 受診状況 | 105 |
| 1 う蝕有病者率とう蝕の型別分類 | 106 |
| 2 う蝕有病歯率 | 107 |
| 3 歯口清掃状態 | 108 |
| 4 軟組織の疾患 | 109 |
| 5 不正咬合 | 110 |
| 6 口腔習癖 | 111 |
| 7 その他の異常 | 112 |
| 8 母親のむし歯や抜いた歯について | 112 |
| 9 指示事項 | 113 |
| 10 歯科保健相談 | 114 |
| 11 3歳児う蝕有病者率 | 115 |
| 12 フッ素塗布経験率 | 116 |
| (付録) う蝕(むし歯)についての主な用語 | 117 |

< 平成21年度統計資料 >

乳児一般健康診査《対象外除く実績》

| | | |
|-------------------------------|----------|-----|
| 乳児一般健康診査月齢別統計(診察所見分類) | No.1 | 119 |
| 乳児一般健康診査市町村別統計(診察有所見分類) | No.2 | 120 |
| 乳児一般健康診査月齢別統計(ICD-10分類) | No.3 | 122 |
| 乳児一般健康診査市町村別統計(ICD-10分類) | No.4 | 124 |
| 乳児総合判定(ICD-10分類)結果その他に分類された内容 | No.5 | 126 |
| 乳児一般健康診査における血色素値分類(県統計) | No.6 | 127 |
| 乳児一般健康診査における血色素値分類(市町村別統計) | No.7 | 128 |
| 乳児一般健康診査の市町村別受診月齢 | No.8 | 130 |
| 育児環境 | | |
| 保育状況(主な保育者) | No.9, 10 | 132 |
| 両親の喫煙(1回目受診時) | No.11 | 136 |
| 子育てについて(1回目受診時)(1)~(3) | No.12~14 | 138 |
| チャイルドシートの使用状況(後期受診時) | No.15 | 143 |

1歳6か月児健康診査

| | | |
|-----------------------------------|-----------|-----|
| 1歳6か月児健康診査市町村別統計(診察有所見分類) | No.16 | 144 |
| 1歳6か月児健康診査市町村別統計(ICD-10分類) | No.17 | 146 |
| 1歳6か月児総合判定(ICD-10分類)結果その他に分類された内容 | No.18 | 148 |
| 1歳6か月児健康診査における血色素値分類(県統計) | No.19 | 149 |
| 1歳6か月児健康診査における血色素値分類(市町村別統計) | No.20 | 150 |
| 1歳6か月児健康診査の市町村別受診月齢 | No.21 | 152 |
| 1歳6か月児健康診査市町村別統計(歯科) | No.22~24 | 154 |
| 育児環境 | | |
| 保育状況(主な保育者) | No.25 | 160 |
| 両親の喫煙 | No.26 | 162 |
| 子育てについて(1)~(2) | No.27, 28 | 164 |
| 運動・発達 | | |
| 運動機能 | No.29 | 168 |
| 視聴覚 | No.30 | 170 |

| | | |
|------------------------|-----------|-----|
| 言葉 | No.31 | 172 |
| 精神発達（１）～（２） | No.32, 33 | 174 |
| 社会性（１）～（２） | No.34, 35 | 178 |
| 生活習慣（１）～（４） | No.36～39 | 182 |
| 1歳6か月児の予防接種実施状況（１）～（３） | No.40～42 | 190 |

3歳児健康診査

| | | |
|--------------------------------|-----------|-----|
| 3歳児健康診査市町村別統計（診察有所見分類） | No.43 | 196 |
| 3歳児健康診査市町村別統計（ICD-10分類） | No.44 | 198 |
| 3歳児総合判定（ICD-10分類）結果その他に分類された内容 | No.45 | 200 |
| 3歳児健康診査の市町村別受診月齢 | No.46 | 202 |
| 3歳児健康診査市町村別統計（歯科） | No.47～49 | 204 |
| 3歳児健康診査のフッ素塗布経験率 | No.50 | 209 |
| 育児環境 | | |
| 保育状況（主な保育者） | No.51 | 210 |
| 両親の喫煙 | No.52 | 212 |
| 子育てについて（１）～（２） | No.53, 54 | 214 |
| 発育 | | |
| 3歳児の市町村別肥満度並びにBMI | No.55 | 218 |
| 発達 | | |
| 運動機能 | No.56 | 220 |
| ことば・言語理解（１）～（２） | No.57, 58 | 222 |
| 精神発達（１）～（２） | No.59, 60 | 226 |
| 社会性・自立性 | No.61 | 229 |
| その他 | No.62 | 230 |
| 生活習慣 | | |
| 食欲と偏食の有無 | No.63 | 232 |
| よく飲んでいる飲み物 | No.64 | 234 |
| おやつの時間を決めている | No.64 | 235 |
| 食事はよく噛んで食べる | No.65 | 236 |
| 歯磨きは仕上げみがきをしている | No.65 | 236 |
| ほとんど自分で食事、手洗いができる | No.65 | 237 |
| ファーストフードを利用する | No.66 | 238 |
| 就寝時間 | No.67 | 240 |
| 起床時間 | No.68 | 242 |
| 睡眠時間 | No.69 | 244 |
| 排尿／排便は自立している | No.70 | 246 |
| テレビ／ビデオ 1日分 | No.71 | 248 |
| チャイルドシートを使用していますか | No.72 | 250 |
| 3歳児の予防接種実施状況（１）～（５） | No.73～77 | 252 |

<参考資料《実績》>

| | | |
|----------------------------|------|-----|
| 乳児一般健康診査月齢別統計（診察所見分類） | No.1 | 261 |
| 乳児一般健康診査市町村別統計（診察有所見分類） | No.2 | 262 |
| 乳児一般健康診査月齢別統計（ICD-10分類） | No.3 | 264 |
| 乳児一般健康診査市町村別統計（ICD-10分類） | No.4 | 266 |
| 乳児一般健康診査における血色素値分類（県統計） | No.5 | 268 |
| 1歳6か月児健康診査市町村別統計（診察有所見分類） | No.6 | 270 |
| 1歳6か月児健康診査市町村別統計（ICD-10分類） | No.7 | 272 |
| 1歳6か月児健康診査における血色素値分類（県統計） | No.8 | 274 |

| | | |
|-------------------------|----------|-----|
| 1歳6か月児健康診査市町村別統計（歯科） | No.9～11 | 276 |
| 3歳児健康診査市町村別統計（診察有所見分類） | No.12 | 282 |
| 3歳児健康診査市町村別統計（ICD-10分類） | No.13 | 284 |
| 3歳児健康診査市町村別統計（歯科） | No.14～16 | 286 |

< 5年間の統計資料 >・・・年次資料

| | | |
|-----------------------------|-------|-----|
| 乳幼児健康診査年次受診率 | No.1 | 291 |
| 乳児一般健康診査市町村別受診率推移 | No.2 | 292 |
| 乳児一般健康診査受診率推移（概算出生数による算出） | No.3 | 294 |
| 乳児の母乳栄養法の年次推移（2回目受診時） | No.4 | 295 |
| 乳児の光線療法の有無（1回目受診時）の年次推移 | No.5 | 296 |
| 乳児の健診同伴者（前期 生後6か月まで）の年次推移 | No.6 | 296 |
| 乳児の主な保育者（昼間）状況年次推移 | No.7 | 297 |
| 乳児の両親の年齢別喫煙状況年次推移（1回目受診時） | No.8 | 298 |
| 乳児の子育ての状況年次推移（1回目受診時の保護者対象） | No.9 | 299 |
| 乳児の総合判定の年次推移 | No.10 | 300 |
| 1歳6か月児健康診査市町村別受診率推移（一般） | No.11 | 302 |
| 1歳6か月児の総合判定の年次推移 | No.12 | 304 |
| 1歳6か月児健康診査市町村別受診率推移（歯科の部） | No.13 | 306 |
| 1歳6か月児健康診査市町村別う蝕有病者率の推移 | No.14 | 308 |
| 1歳6か月児の健診同伴者の年次推移 | No.15 | 310 |
| 1歳6か月児の主な保育者（昼間）状況年次推移 | No.16 | 310 |
| 1歳6か月児の両親の年齢別喫煙状況年次推移 | No.17 | 311 |
| 1歳6か月児の子育ての状況年次推移 | No.18 | 312 |
| 1歳6か月児健康診査時における | | |
| 麻疹接種率状況 | No.19 | 314 |
| 風疹接種率状況 | No.20 | 316 |
| 3歳児健康診査市町村別受診率推移（一般） | No.21 | 318 |
| 3歳児の総合判定の年次推移 | No.22 | 320 |
| 3歳児健康診査市町村別受診率推移（歯科の部） | No.23 | 322 |
| 3歳児健康診査市町村別う蝕有病者率の推移 | No.24 | 324 |
| 3歳児の健診同伴者の年次推移 | No.25 | 326 |
| 3歳児の主な保育者（昼間）状況年次推移 | No.26 | 326 |
| 3歳児の両親の年齢別喫煙状況年次推移 | No.27 | 327 |
| 3歳児の子育ての状況年次推移 | No.28 | 328 |
| 3歳児健康診査時の肥満度とBMIの年次推移 | No.29 | 329 |
| 3歳児健康診査時における | | |
| BCG接種率状況 | No.30 | 330 |
| ポリオ接種率状況 | No.31 | 332 |
| DPT接種率状況 | No.32 | 334 |
| 麻疹接種率状況 | No.33 | 336 |
| 風疹接種率状況 | No.34 | 338 |
| 日本脳炎接種率状況 | No.35 | 340 |
| 3歳児フッ素塗布経験率の推移 | No.36 | 342 |
| 乳幼児のチャイルドシート使用の年次推移 | No.37 | 343 |

< 添付資料 >

| | |
|---------------|-----|
| 乳児一般健康診査受診票 | 345 |
| 1歳6か月児健康診査受診票 | 346 |
| 3歳児健康診査受診票 | 347 |

< ワンポイント >

| | |
|---------------------------------|-----|
| (1) 乳児、1歳6か月児健康診査時の貧血検査結果 | 21 |
| (2) 乳児健康診査時の貧血検査について | 22 |
| (3) 歯科健診う蝕有病者 | 159 |

< 平成21年度乳幼児健康診査報告書作成委員名簿 >

< 編集後記 >

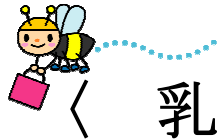

〈 乳児一般健康診査の部 〉



1 実施状況

沖縄県内41市町村において、平成21年4月1日から平成22年3月31日までに、延べ29,188人が乳児一般健康診査を受けた。

乳児一般健康診査の実施形態としては、町村が土曜日（午後）の半日で年に4～8回の実施、市は主に日曜日（午前・午後）の健診で月に1～3回の実施となっている。

小規模離島町村の健康診査は年2回の実施がほとんどで、健診日の設定により受診月齢1か月～2か月の児や12か月以降になることもある。

対象者とは、乳児期に2回市町村から健診通知された合計数である。市町村により、未受診児に対し再通知しているところも多い。

12か月以上及び県外より依頼の受診者は53人であるが、離島の児2人(12か月児)は集計に含めることとし、残り51人を対象から除き、29,137人で集計する。

以下に、平成21年度の乳児一般健康診査の結果をまとめる。

(参照) 統計資料No. 1

(参照) 参考資料No. 1

注) 12か月以降の児や県外からの里帰り等による受診児は、対象外児として51人を集計から除く

大宜味村 1人 本部町 1人 名護市 4人 沖縄市 2人
読谷村 22人 嘉手納町 1人 北谷町 10人 座間味村 1人
糸満市 4人 南城市 3人 宮古島市 2人

2 乳児一般健康診査受診状況

受診状況（回数・月齢別）

単位：人

| 月齢 | 1 | 2 | 3 | 4 | 5 | 6 | 7 | 8 | 9 | 10 | 11 | 12 | 総計 | |
|--------------|-----|-----|------|-------|-------|-------|-----|-----|------|-------|-------|-------|-------|--------|
| 1回目 | 男 | 2 | 16 | 2,404 | 3,576 | 1,403 | 231 | 58 | 15 | 55 | 51 | 16 | 1 | 7,828 |
| | 女 | 1 | 7 | 2,321 | 3,434 | 1,343 | 188 | 68 | 17 | 55 | 52 | 20 | - | 7,506 |
| | 小計 | 3 | 23 | 4,725 | 7,010 | 2,746 | 419 | 126 | 32 | 110 | 103 | 36 | 1 | 15,334 |
| 2回目 | 男 | - | - | - | - | - | 9 | 31 | 243 | 3,224 | 2,787 | 741 | - | 7,035 |
| | 女 | - | - | - | - | - | 12 | 31 | 234 | 3,135 | 2,624 | 731 | 1 | 6,768 |
| | 小計 | - | - | - | - | - | 21 | 62 | 477 | 6,359 | 5,411 | 1,472 | 1 | 13,803 |
| 合計 | 男 | 2 | 16 | 2,404 | 3,576 | 1,403 | 240 | 89 | 258 | 3,279 | 2,838 | 757 | 1 | 14,863 |
| | 女 | 1 | 7 | 2,321 | 3,434 | 1,343 | 200 | 99 | 251 | 3,190 | 2,676 | 751 | 1 | 14,274 |
| | 総計 | 3 | 23 | 4,725 | 7,010 | 2,746 | 440 | 188 | 509 | 6,469 | 5,514 | 1,508 | 2 | 29,137 |
| 受診数に対する割合(%) | 0.0 | 0.1 | 16.2 | 24.1 | 9.4 | 1.5 | 0.6 | 1.8 | 22.2 | 18.9 | 5.2 | 0.0 | 100.0 | |

(参照) 統計資料No. 8

乳児一般健康診査の望ましい受診月齢は、1回目3～4か月、2回目が9～10か月とされている。沖縄県全体をみると、1回目3～4か月の受診は11,735人76.5%（H20年度78.2%）、2回目9～10か月は11,770人85.3%（H20年度86.7%）となっており、ほぼ適正な月齢に実施されている。

実施回数の少ない離島や乳児の少ない町村では、実施月齢にばらつきがみられた。受診児（延べ）を性別にみると、男14,863人、女14,274人である。

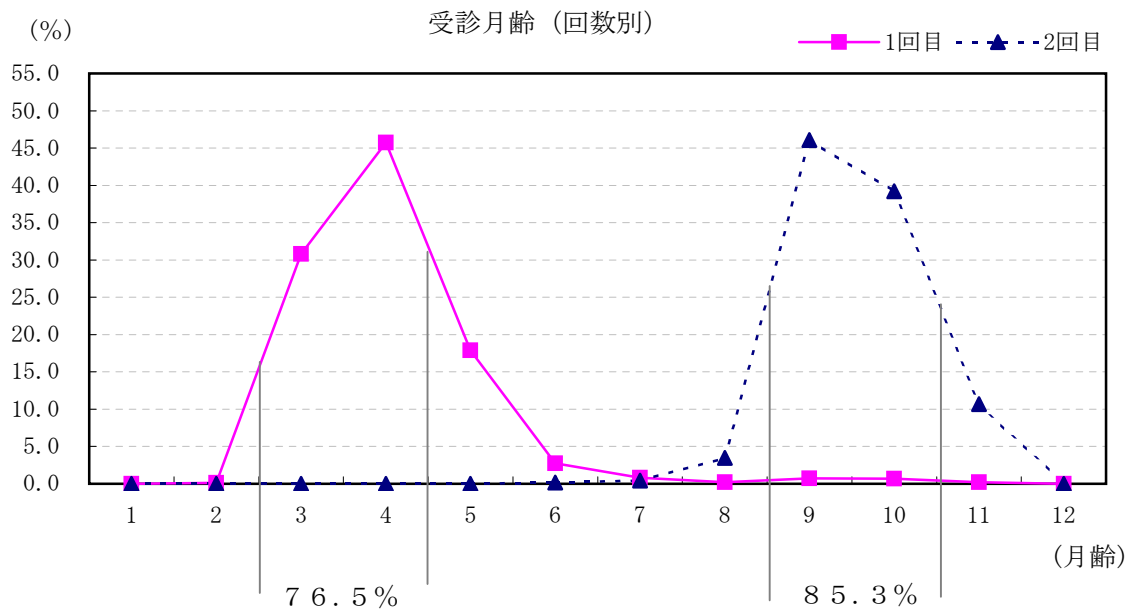

乳児健康診査の受診率は、市町村の平成21年度連絡者数33,352人で算出すると、全体として87.4%となっている。

ちなみに、沖縄県の平成21年（H21.1.1～H21.12.31）概算出生数16,744人（男8,531人、女8,213人）の単純対象数で算出すると、1回目が91.6%で、2回目が82.4%となる。

乳児一般健康診査受診率（回数別）

| | 対象者数 (概算出生数) | 受診者数 | 受診率 (%) |
|-----|-----------------|--------|------------|
| 1回目 | 16,744 | 15,334 | 91.6 |
| 2回目 | 16,744 | 13,803 | 82.4 |
| 計 | 33,488 | 29,137 | 87.0 |

注) 乳児期で、1人2回の受診機会が提供される

(参照) 年次資料No. 1、3

21年度 乳児一般健康診査受診率 (0か月児～12か月児)

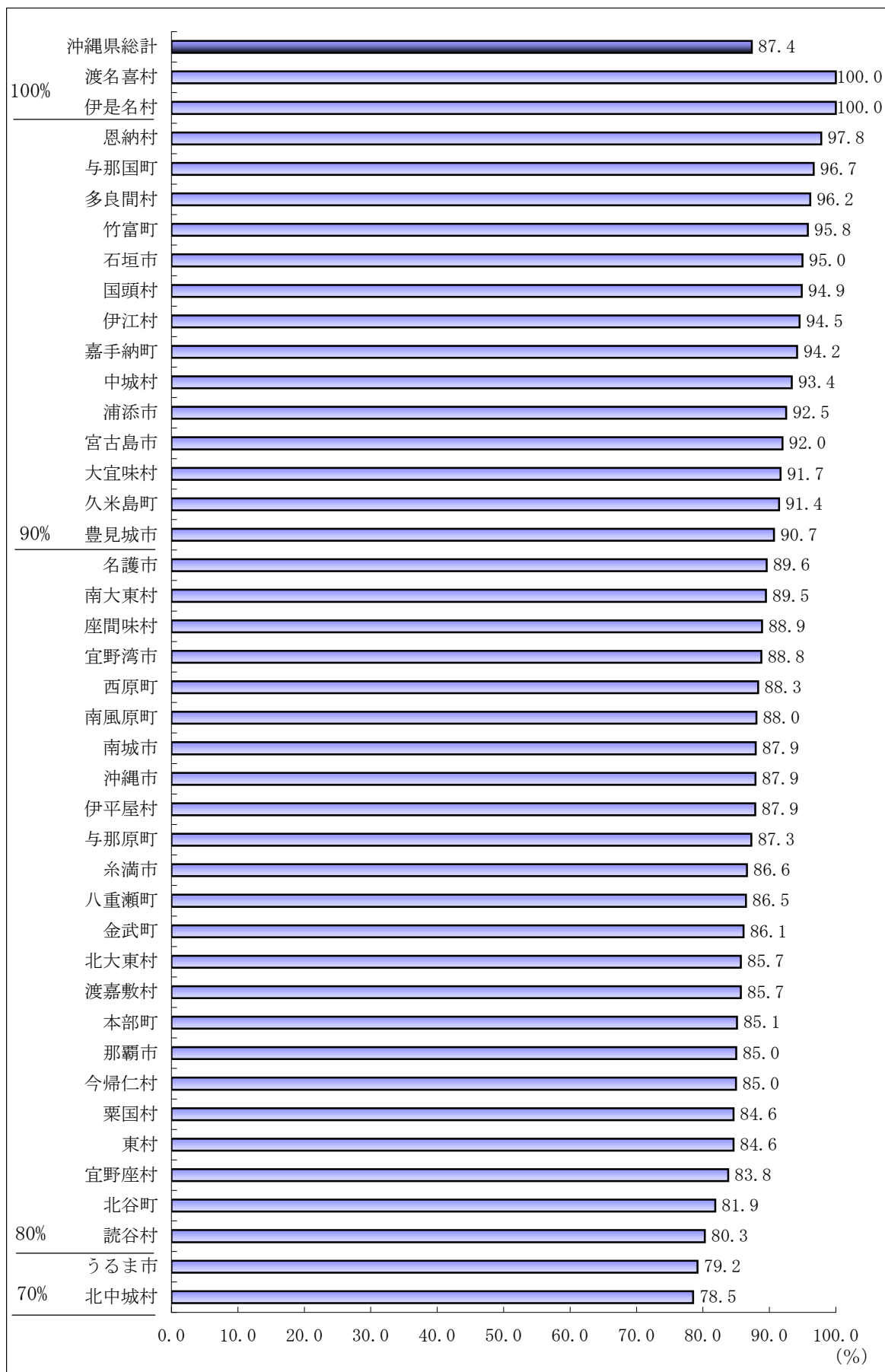

(参照) 統計資料No. 2

3 乳児の栄養法（2回目受診時）

3-1 月齢別栄養法と離乳食の開始

受診2回目の13,803人の乳児を対象に栄養法を分類すると、生後3か月を経過した頃から、母乳栄養から人工栄養への移行傾向がみられる。全体的に母乳栄養が長く継続し、混合栄養への移行時期が長くなっている傾向にある。

注) 月齢別栄養法の分類とは、月齢ごとに栄養法を単純に分類したものである。

| 月齢（時） | 対象数（人） | 母乳（%） | 混合（%） | 人工（%） | 離乳食開始（%） |
|-------|--------|-------|-------|-------|----------|
| 0か月 | 13,803 | 56.6 | 41.4 | 2.0 | 0.0 |
| 1か月 | 13,803 | 55.2 | 40.8 | 4.0 | 0.0 |
| 2か月 | 13,803 | 51.9 | 38.7 | 9.5 | 0.0 |
| 3か月 | 13,803 | 47.3 | 34.9 | 17.8 | 0.6 |
| 4か月 | 13,803 | 42.3 | 28.8 | 28.9 | 3.1 |
| 5か月 | 13,803 | 38.7 | 26.4 | 34.9 | 38.3 |
| 6か月 | 13,803 | 34.3 | 25.7 | 40.0 | 96.2 |
| 7か月 | 13,782 | 31.0 | 22.9 | 46.1 | 96.3 |
| 8か月 | 13,720 | 27.6 | 22.6 | 49.8 | 96.4 |
| 9か月 | 13,243 | 25.1 | 21.6 | 53.3 | 96.6 |
| 10か月 | 6,884 | 22.9 | 19.4 | 57.7 | 96.7 |
| 11か月 | 1,473 | 21.3 | 17.3 | 61.4 | 96.6 |
| 12か月 | 1 | - | - | 100.0 | 100.0 |
| 割合 | - | 40.0 | 29.8 | 30.2 | |

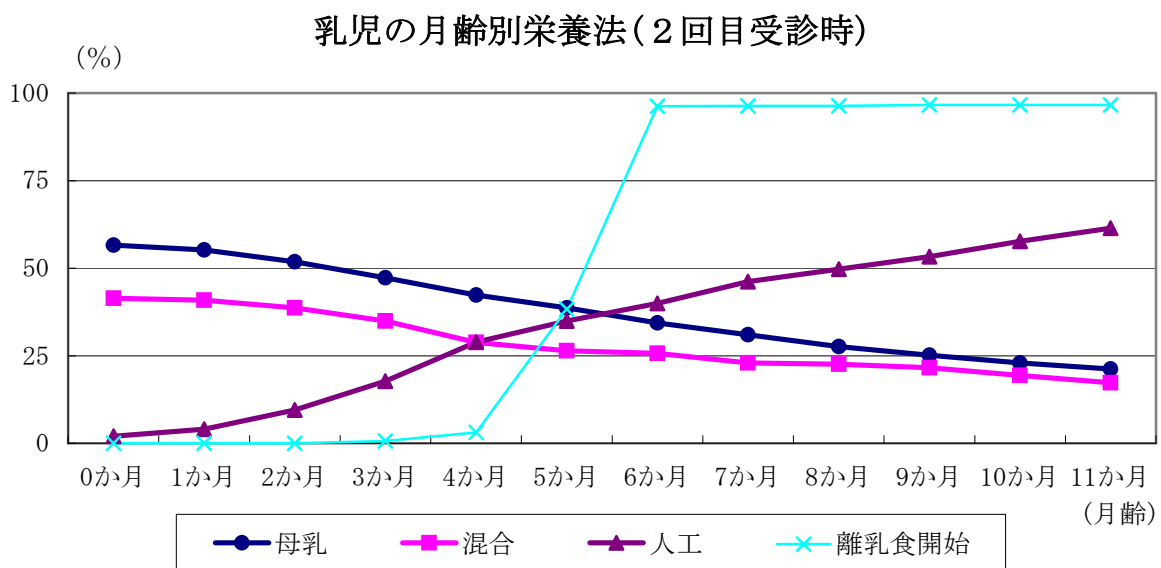

（参照）年次資料No. 4

3-2 月齢別離乳食回数

離乳食が開始されるのは4か月からである。その離乳食回数について、6か月から11か月までを示した。

未開始が6か月で51.5%、7か月で21.9%になっている。

離乳食1回をみると6か月では32.6%、9か月で3.4%、離乳食2回では、6か月で13.9%、9か月で41.2%となっている。月齢が高くなるにつれ離乳食回数は増加している。

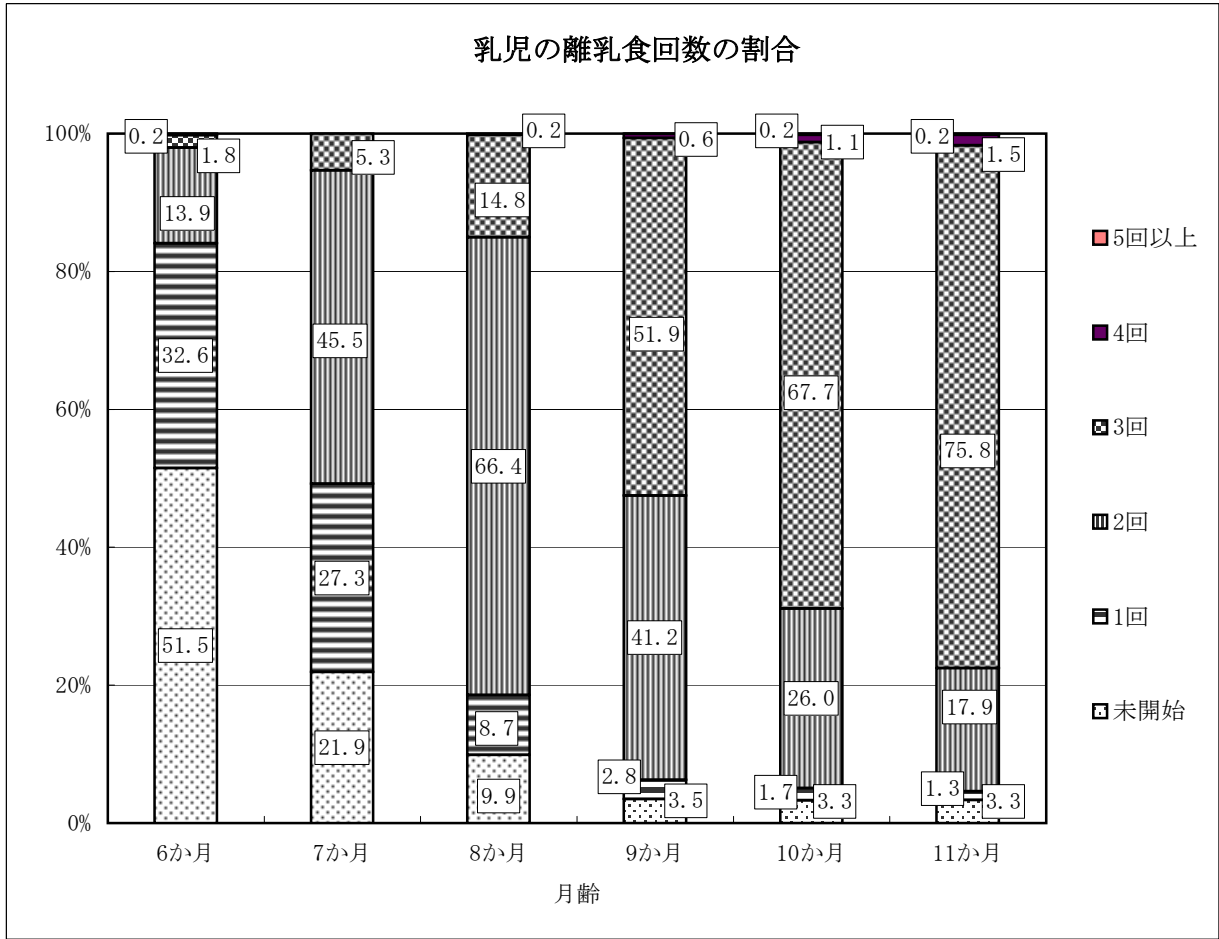

4 出生直後の状況

光線療法について「あり」を前年度と比較すると、平成21年度15.7%（H20年度16.6%）と、前年度より0.9ポイント減少している。

| 光線療法（1回目受診時） | | | 単位：人 | | |
|--------------|-------|--------|--------|-------|--------|
| | あり | なし | 小計 | 記入なし | 計 |
| | 2,173 | 11,672 | 13,845 | 1,489 | 15,334 |
| % | 15.7 | 84.3 | 100.0 | - | |

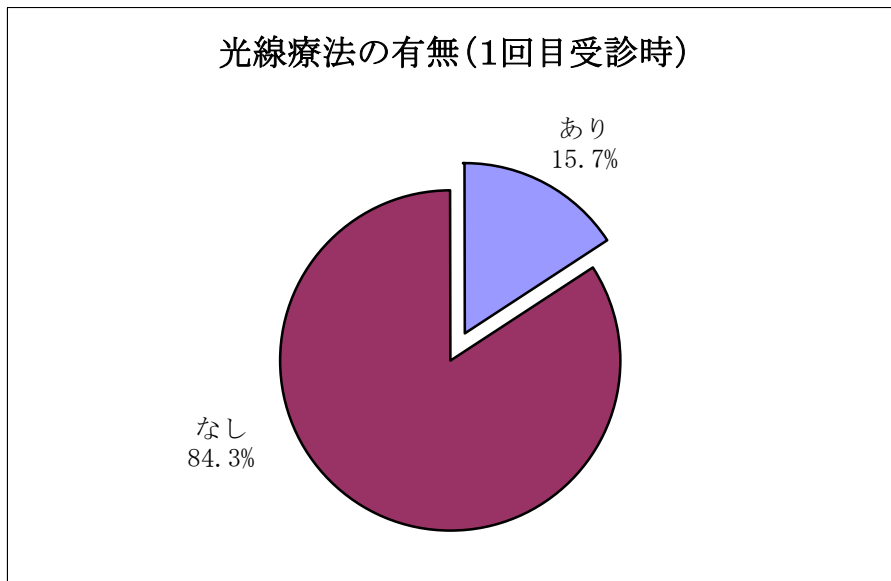

(参照) 年次資料No. 5

5 健診同伴者（前期 生後6か月まで）

乳児健康診査における児の同伴者について、母親の同伴があった児14,631件(98.5%)、父親の同伴があった児4,715件(31.8%)となっている。

(参照) 年次資料No. 6

乳児の健診同伴者

単位：人

| | 母親 | 父親 | 祖父母 | その他 | 集計対象数 | 記入なし | 受診総数 |
|-----------------|--------|-------|-----|-------|--------|------|--------|
| | | | | | 14,847 | 100 | 14,947 |
| 件数 | 14,631 | 4,715 | 634 | 1,379 | | | |
| 集計対象数にしめる割合 (%) | 98.5 | 31.8 | 4.3 | 9.3 | - | - | |

| 同伴内訳 | 母親 | 父親 | 祖父母 | その他 | 記入なし | 計 |
|----------------|--------------|------------|-----------|-------|------|--------|
| 母 | 8,145 | 4,573 | 567 | 1,346 | | 14,631 |
| 父 | 4,573 | 123 | 10 | 9 | | 4,715 |
| 父、祖父母 | 37 | | | | | 37 |
| 父、兄弟姉妹 | 579 | | | | | 579 |
| 父、おじ、おば | 4 | | | | | 4 |
| 父、いとこ | 3 | | | | | 3 |
| 父、姉、おば | 1 | | | | | 1 |
| 父、施設職員 | 1 | | | | | 1 |
| 父、他 | 4 | | | | | 4 |
| 祖父母 | 567 | 10 | 50 | 7 | | 634 |
| 祖父母、兄弟姉妹 | 62 | | | | | 62 |
| 祖父母、おじ、おば、兄弟姉妹 | 2 | | | | | 2 |
| 祖父母、おじ、おば等 | 14 | | | | | 14 |
| 祖父母、おば、いとこ | 1 | | | | | 1 |
| 祖父母、他 | 1 | | | | | 1 |
| 兄弟姉妹 | 495 | 8 | | | | 503 |
| 兄弟姉妹、おじ、おば等 | 7 | | | | | 7 |
| 兄弟姉妹、いとこ | 2 | | | | | 2 |
| 兄弟姉妹、兄弟姉妹友人 | 1 | | | | | 1 |
| おじ、おば等 | 94 | 1 | 5 | 8 | | 108 |
| いとこ、親戚等 | 19 | | 2 | | | 21 |
| 施設職員 | | | | 5 | | 5 |
| 友人、知人、パートナー | 10 | | | 1 | | 11 |
| その他 | 9 | | | 3 | | 12 |
| 記入なし | | | | | 100 | 100 |
| 計 | 14,631 | 4,715 | 634 | 1,379 | 100 | 21,459 |

※複数の同伴者あり

6 育児環境

6-1 保育状況

乳児の保育状況において、前期（生後1～6か月児14,947人）における昼間の保育をみると92.9%が母親の保育となっているが、後期（生後7～12か月児14,190人）には、72.0%となり20.9ポイント減少している。

ちなみに、保育所の傾向をみると前期3.9%（H20年度4.0%）、後期には22.9%（H20年度22.3%）となり、平成21年度は増加していることがわかる。

（参照）統計資料No. 9～10 年次資料No. 7

| | 父親 | 母親 | 祖父母 | 保育所 | その他 | 小計 | 記入もれ | 合計 |
|----|-----|--------|-----|-------|-----|--------|------|--------|
| 前期 | 34 | 13,856 | 318 | 585 | 131 | 14,924 | 23 | 14,947 |
| % | 0.2 | 92.9 | 2.1 | 3.9 | 0.9 | 100.0 | - | - |
| 後期 | 49 | 10,199 | 477 | 3,251 | 194 | 14,170 | 20 | 14,190 |
| % | 0.3 | 72.0 | 3.4 | 22.9 | 1.4 | 100.0 | - | - |

前期（生後6か月まで）

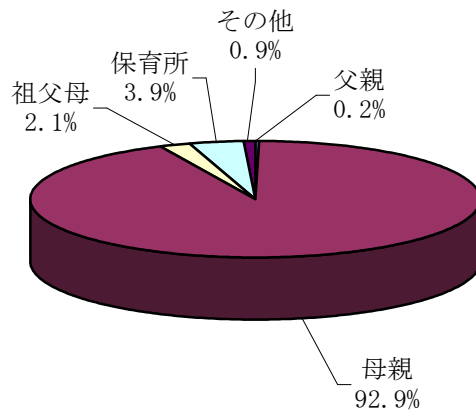

後期（生後7～12か月）

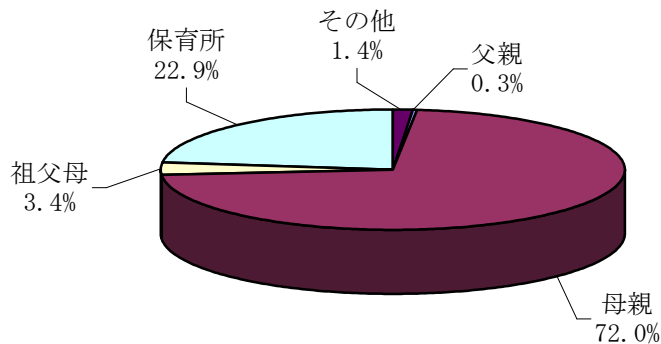

6-2 妊娠中の喫煙（1回目受診時）

妊娠中の喫煙率を年齢別に、総計から記入もれを除いた数で算出すると父親49.8%（H20年度51.5%）、母親6.8%（H20年度7.0%）となり、前年度に比較すると父親の喫煙が1.7ポイント減少している。

乳児の両親の妊娠中の喫煙（1回目受診時）

単位：人

| 年齢 | 父親の喫煙 | | | | 母親の喫煙 | | | |
|-------|-------|-------|-------|--------|-------|--------|-------|--------|
| | あり | なし | 記入もれ | 総計 | あり | なし | 記入もれ | 総計 |
| ～19 | 79 | 33 | 15 | 127 | 51 | 189 | 42 | 282 |
| 20～29 | 2,747 | 1,789 | 437 | 4,973 | 484 | 5,099 | 544 | 6,127 |
| 30～39 | 3,201 | 3,986 | 741 | 7,928 | 380 | 6,957 | 847 | 8,184 |
| 40～49 | 606 | 858 | 169 | 1,633 | 28 | 588 | 62 | 678 |
| 50～ | 68 | 84 | 15 | 167 | - | 1 | - | 1 |
| 小計 | 6,701 | 6,750 | 1,377 | 14,828 | 943 | 12,834 | 1,495 | 15,272 |
| % | 49.8 | 50.2 | - | - | 6.8 | 93.2 | - | - |
| 記入もれ | 78 | 86 | 342 | 506 | 5 | 46 | 11 | 62 |
| 総計 | 6,779 | 6,836 | 1,719 | 15,334 | 948 | 12,880 | 1,506 | 15,334 |

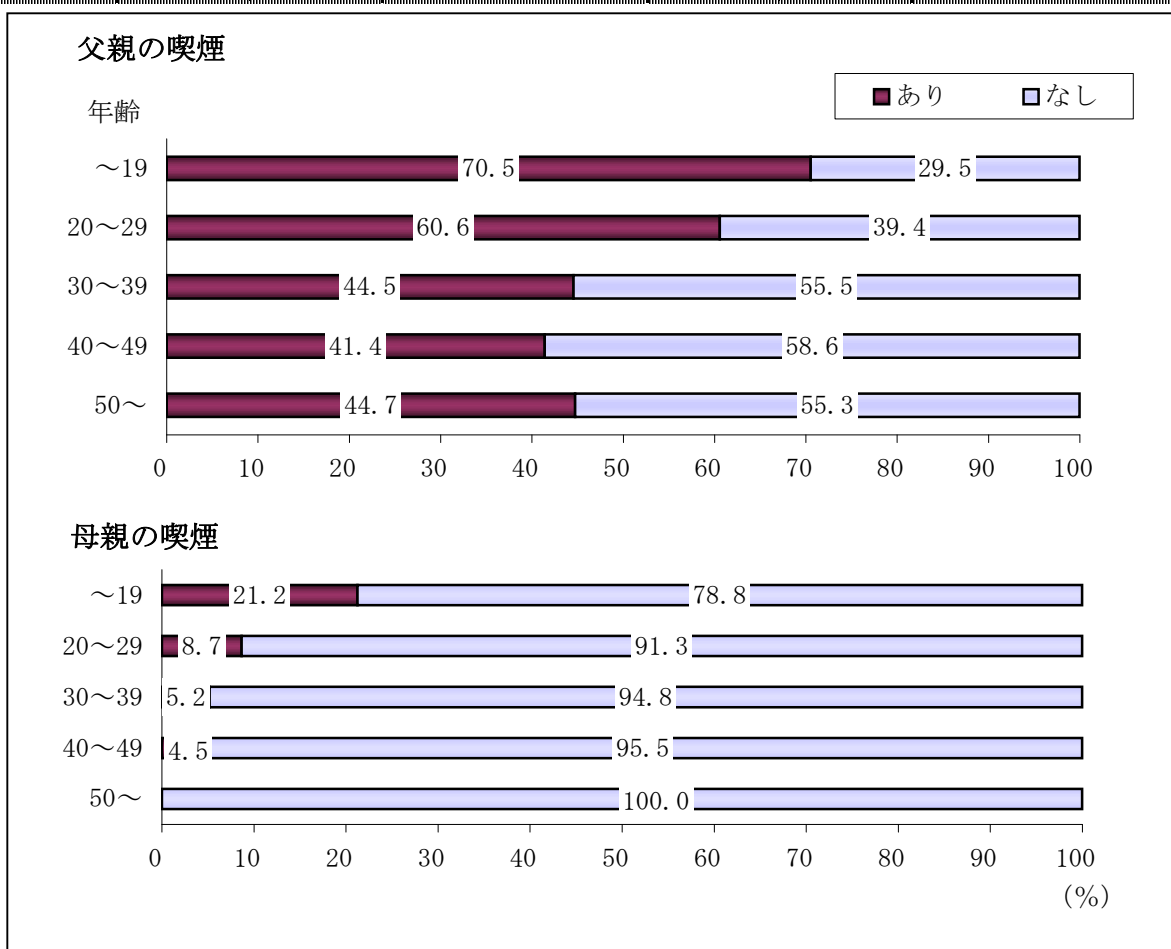

※ 喫煙率は、記入もれを除いて算出

(参照) 統計資料No. 11

(参照) 年次資料No. 8

6-3 子育てについて（1回目受診時）

○育児不安の有無と子育ての楽しさとの関係

育児に不安がないと回答した人は、あると回答した人より子育ての楽しさを感じている割合が22.3ポイント高くなっている。

（参照）統計資料No. 12～13

（参照）年次資料No. 9

| 育児に不安 | 回答者数 | 子育ては (記入もれ除く) | | |
|--------------|--------|------------------|-------------------|------------------|
| | | 計 | 楽しい、 楽しい・大変の両方 | どちらともいえない・ 大変 |
| ある | 3,606 | 3,601 | 2,211 | 1,390 |
| | % | 100.0 | 61.4 | 38.6 |
| ある・ない の両方 | 67 | 67 | 54 | 13 |
| | % | 100.0 | 80.6 | 19.4 |
| ない | 11,510 | 11,502 | 9,626 | 1,876 |
| | % | 100.0 | 83.7 | 16.3 |

注) 1回目受診時に対する割合

○育児不安の有無と育児疲れとの関係

育児に不安があると回答した人は、ないと回答した人より、育児の疲れの割合が高く、特に精神的な面の疲れが高くなっている。

| 育児に不安 | 回答者数 | 育児は疲れが多い (記入もれ除く) | | | | |
|--------------|--------|----------------------|-------|----------------|------|-------|
| | | 計 | 肉体的 | 肉体的・ 精神的の両方 | 精神的 | いいえ |
| ある | 3,606 | 3,564 | 1,403 | 717 | 675 | 769 |
| | % | 100.0 | 39.4 | 20.1 | 18.9 | 21.6 |
| ある・ない の両方 | 67 | 67 | 27 | 19 | 9 | 12 |
| | % | 100.0 | 40.3 | 28.4 | 13.4 | 17.9 |
| ない | 11,510 | 11,445 | 4,221 | 572 | 681 | 5,971 |
| | % | 100.0 | 36.9 | 5.0 | 6.0 | 52.1 |

注) 1回目受診時に対する割合

○身近な相談者の有無と子育ての楽しさとの関係

身近に相談者がいると回答した人は、いないと回答した人より子育ての楽しさを感じている割合が17.4ポイント高くなっている。

(参照) 統計資料No. 12~13

(参照) 年次資料No. 9

| 身近に相談者 | 回答者数 | 計 | 子育ては (記入もれ除く) | |
|--------|--------|--------|-----------------------|------------------|
| | | | 楽しい、 楽しい・大変 の両方 | どちらともいえない ・大変 |
| いる | 14,619 | 14,604 | 11,555 | 3,049 |
| | % | 100.0 | 79.1 | 20.9 |
| いない | 665 | 665 | 410 | 255 |
| | % | 100.0 | 61.7 | 38.3 |

注) 1回目受診時に対する割合

※ 身近に相談者の有無で両方に○を付したものは、いないに含めた

○身近な相談者の有無と育児不安との関係

身近に相談者がいると回答した人は、いないと回答した人より子育てに不安を感じている割合が24.2ポイント低くなっている。

| 身近に相談者 | 回答者数 | 計 | 育児に不安 (記入もれ除く) | | |
|--------|--------|--------|----------------|---------|--------|
| | | | ある | ある・ない両方 | ない |
| いる | 14,619 | 14,491 | 3,283 | 62 | 11,146 |
| | % | 100.0 | 22.7 | 0.4 | 76.9 |
| いない | 665 | 661 | 310 | 5 | 346 |
| | % | 100.0 | 46.9 | 0.8 | 52.3 |

注) 1回目受診時に対する割合

※ 身近に相談者の有無で両方に○を付したものは、いないに含めた

○育児不安有無と育児疲れ、子育ての楽しさについて

子育てについて、育児に不安があるかないかを基に、育児の疲れと楽しさがどうかについて分類した。

| 育児に不安 | 育児は疲れが多い | 回答者数 | 子育ては (記入もれ除く) | | | | |
|---------|------------|--------|---------------|--------|-----------|-----------|-------|
| | | | 計 | 楽しい | 楽しい・大変の両方 | どちらともいえない | 大変 |
| ある | 肉体的 | 1,403 | 1,401 | 770 | 168 | 228 | 235 |
| | 肉体的・精神的の両方 | 717 | 717 | 140 | 175 | 151 | 251 |
| | 精神的 | 675 | 674 | 209 | 74 | 183 | 208 |
| | いいえ | 769 | 767 | 592 | 52 | 88 | 35 |
| | 記入もれ | 42 | 42 | 22 | 9 | 6 | 5 |
| | 小計 | 3,606 | 3,601 | 1,733 | 478 | 656 | 734 |
| | % | 23.5 | 100.0 | 48.1 | 13.3 | 18.2 | 20.4 |
| ある・ない両方 | 肉体的 | 27 | 27 | 11 | 14 | 1 | 1 |
| | 肉体的・精神的の両方 | 19 | 19 | 7 | 8 | 3 | 1 |
| | 精神的 | 9 | 9 | 3 | 2 | 1 | 3 |
| | いいえ | 12 | 12 | 6 | 3 | 2 | 1 |
| | 記入もれ | - | - | - | - | - | - |
| | 小計 | 67 | 67 | 27 | 27 | 7 | 6 |
| | % | 0.4 | 100.0 | 40.3 | 40.3 | 10.4 | 9.0 |
| ない | 肉体的 | 4,221 | 4,219 | 2,982 | 366 | 420 | 451 |
| | 肉体的・精神的の両方 | 572 | 569 | 186 | 148 | 101 | 134 |
| | 精神的 | 681 | 680 | 307 | 48 | 146 | 179 |
| | いいえ | 5,971 | 5,970 | 5,379 | 163 | 297 | 131 |
| | 記入もれ | 65 | 64 | 43 | 4 | 12 | 5 |
| | 小計 | 11,510 | 11,502 | 8,897 | 729 | 976 | 900 |
| | % | 75.1 | 100.0 | 77.4 | 6.3 | 8.5 | 7.8 |
| 不明 | 肉体的 | 55 | 55 | 30 | 10 | 10 | 5 |
| | 肉体的・精神的の両方 | 20 | 20 | 5 | 6 | 4 | 5 |
| | 精神的 | 11 | 11 | 2 | 3 | 1 | 5 |
| | いいえ | 31 | 31 | 23 | 1 | 7 | - |
| | 記入もれ | 34 | 22 | 13 | 5 | 3 | 1 |
| | 小計 | 151 | 139 | 73 | 25 | 25 | 16 |
| | % | 1.0 | 100.0 | 52.5 | 18.0 | 18.0 | 11.5 |
| 合計 | | 15,334 | 15,309 | 10,730 | 1,259 | 1,664 | 1,656 |
| % | | 100.0 | 100.0 | 70.1 | 8.2 | 10.9 | 10.8 |

注) 回答者の率は1回目受診児15,334件に対する割合

(参照) 統計資料No. 12~13

○身近に相談者の有無と子育て支援センターの認知、 子育ての楽しさについて

子育てについて、身近に相談者がいるかいないかを基に、子育ては楽しいかについて分類した。

| 身近に 相談者 | 子育て支援セ ンターを知っ ている | 回答者数 | 子育ては (記入もれ除く) | | | | |
|------------|-------------------------|--------|------------------|--------|---------------|---------------|-------|
| | | | 計 | 楽しい | 楽しい・ 大変の両方 | どちらとも 言えない | 大変 |
| いる | はい | 12,058 | 12,048 | 8,587 | 972 | 1,237 | 1,252 |
| | いいえ | 2,454 | 2,450 | 1,708 | 201 | 272 | 269 |
| | 記入もれ | 107 | 106 | 74 | 13 | 15 | 4 |
| | 小計 | 14,619 | 14,604 | 10,369 | 1,186 | 1,524 | 1,525 |
| | % | 95.4 | 100.0 | 71.0 | 8.1 | 10.4 | 10.5 |
| いない | はい | 472 | 472 | 236 | 47 | 99 | 90 |
| | いいえ | 187 | 187 | 101 | 22 | 35 | 29 |
| | 記入もれ | 6 | 6 | 4 | - | - | 2 |
| | 小計 | 665 | 665 | 341 | 69 | 134 | 121 |
| | % | 4.3 | 100.0 | 51.3 | 10.4 | 20.1 | 18.2 |
| 不明 | はい | 25 | 23 | 10 | 1 | 3 | 9 |
| | いいえ | 6 | 6 | 4 | 1 | 1 | |
| | 記入もれ | 19 | 11 | 6 | 2 | 2 | 1 |
| | 小計 | 50 | 40 | 20 | 4 | 6 | 10 |
| | % | 0.3 | 100.0 | 51.8 | 10.0 | 15.0 | 25.0 |
| 合計 | | 15,334 | 15,309 | 10,730 | 1,259 | 1,664 | 1,656 |
| % | | 100.0 | 100.0 | 70.1 | 8.2 | 10.9 | 10.8 |

注) 回答者の率は1回目受診児15,334件に対する割合

※ 身近に相談者の有無で両方に○を付したものは、いないに含めた

(参照) 統計資料No. 12~14

6-4 チャイルドシート使用状況（後期 生後7～12か月）

チャイルドシート使用については、使用している97.1%（H20年度96.7%）となり、0.4ポイントの増加がみられる。

| チャイルドシート 使用 | はい | いいえ | 小計 | 記入もれ | 総計 |
|----------------|--------|-----|--------|------|--------|
| | 13,713 | 411 | 14,124 | 66 | 14,190 |
| % | 97.1 | 2.9 | 100.0 | - | - |

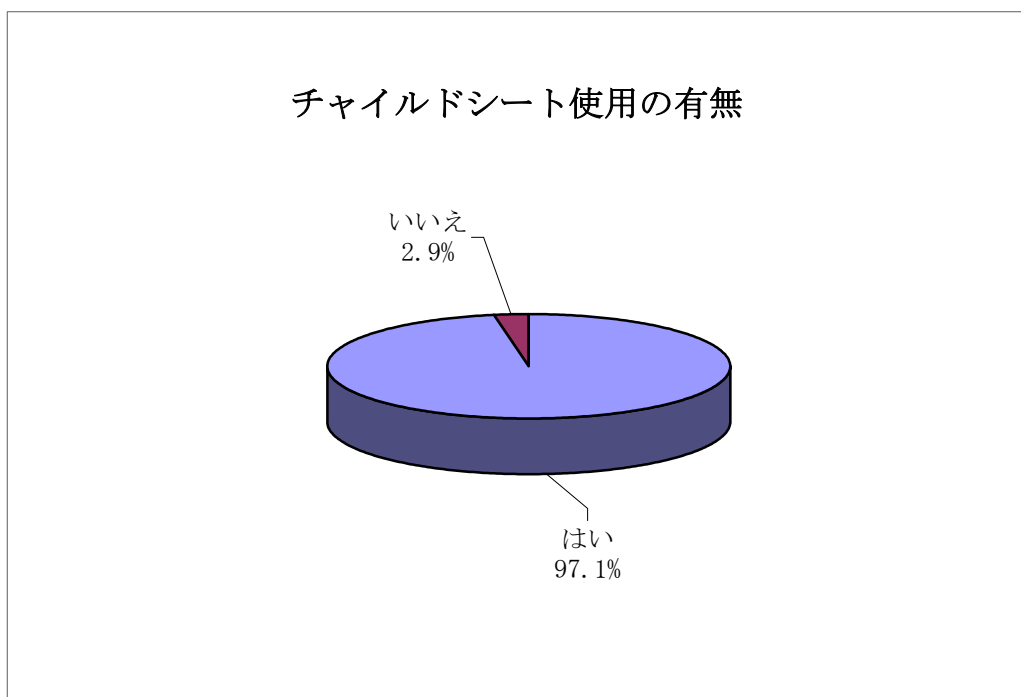

（参照）統計資料No. 15

（参照）年次資料No. 37

7 乳児の発達について

乳児の発達について、受診時の月齢が11か月児1,508名を対象に分類した。

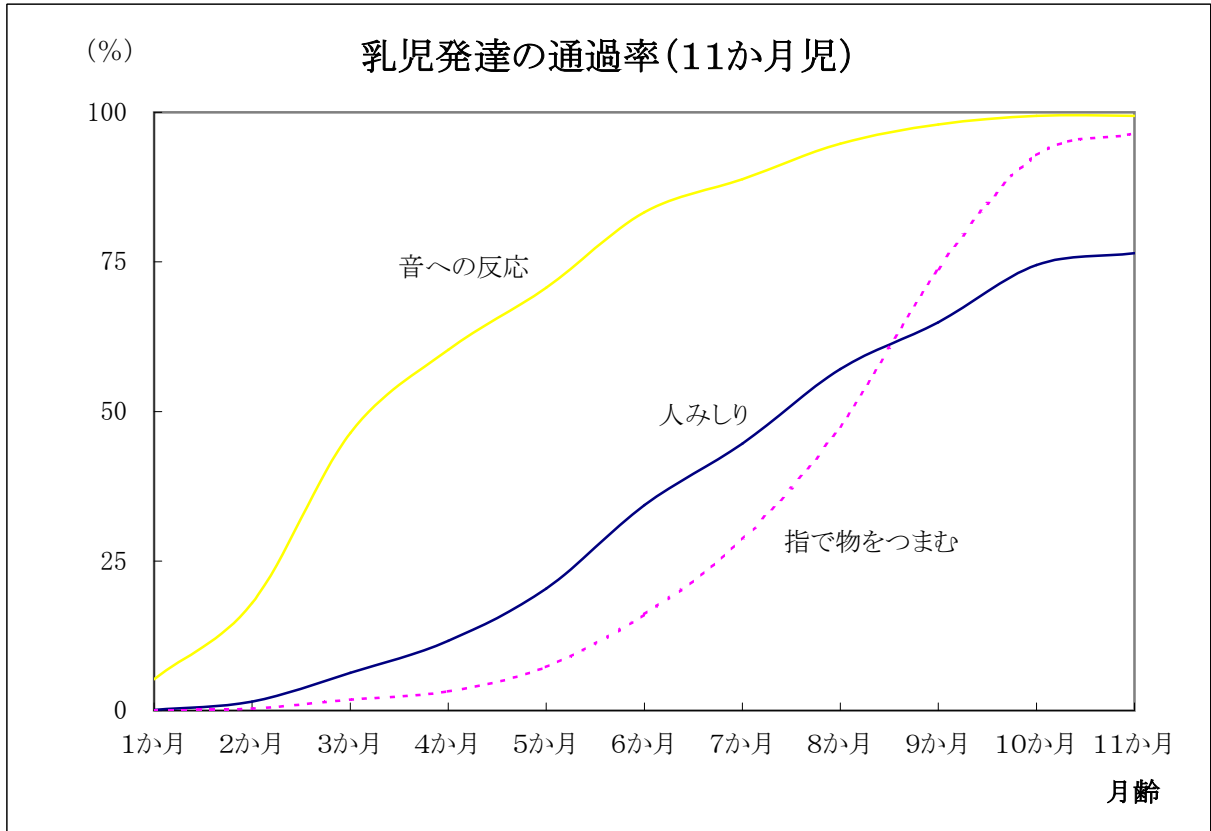
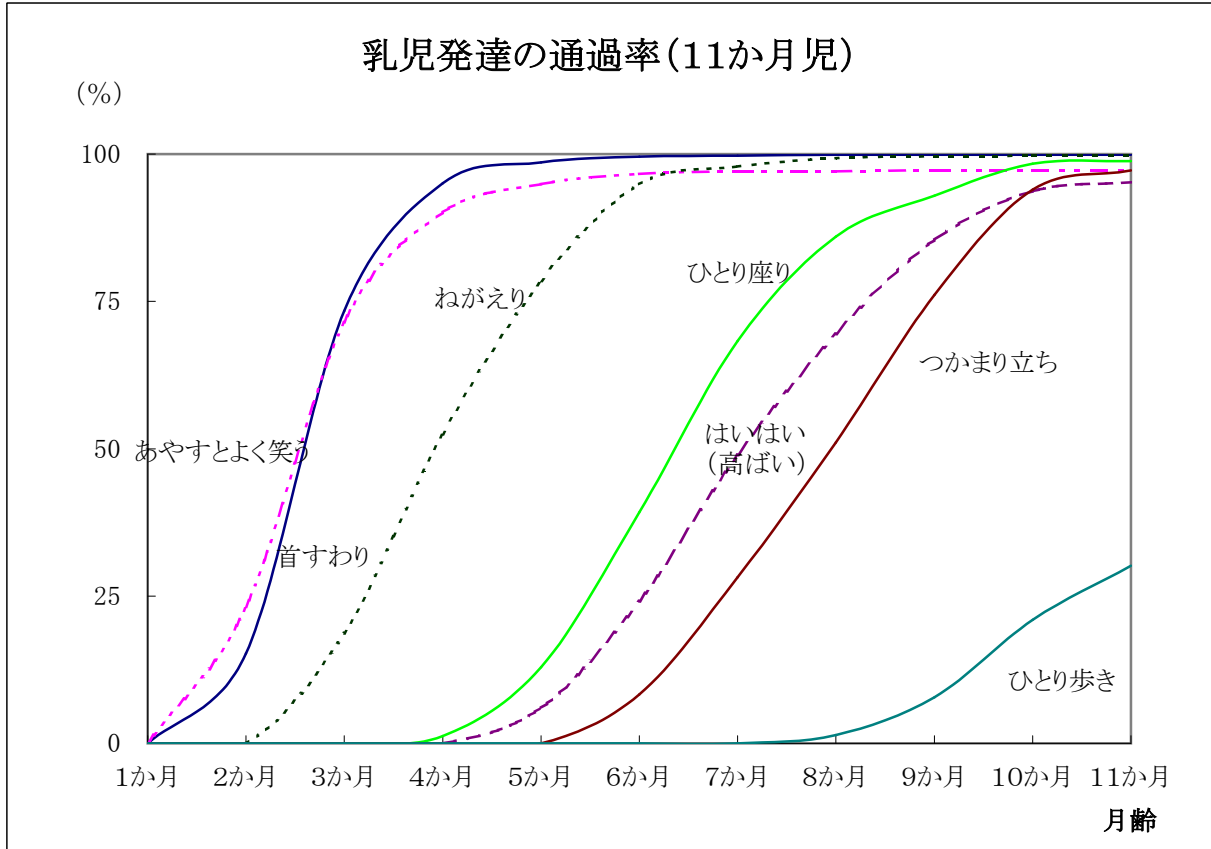

8 健診結果の内訳

平成21年度の乳児一般健康診査の受診総数は29,188人となっているが、12か月以降等の統計対象外児51人を除く、29,137人について総合判定を分類したものを以下に示す。

| (総合判定) | | | | | | | | 単位:人 |
|----------------|--------|--------|-------|-------|-------|-----|-------|-------|
| | 受診総数 | 問題なし | 要助言 | 要経観 | 要精密検査 | 要治療 | 現在治療中 | 現在観察中 |
| 平成21年度 受診総数 | 29,188 | 20,797 | 4,078 | 1,738 | 1,492 | 163 | 370 | 550 |
| 12か月以降の 受診児 | 51 | 35 | 8 | 1 | 4 | 1 | - | 2 |
| 統計分類する 乳児数 | 29,137 | 20,762 | 4,070 | 1,737 | 1,488 | 162 | 370 | 548 |
| % | 100.0 | 71.2 | 14.0 | 6.0 | 5.1 | 0.5 | 1.3 | 1.9 |

*実人員

(検査及び診察所見の内訳)

| 合計 | (1) 検査結果の異常 | (2) 診察有所見(延べ) |
|-------|-------------|---------------|
| 9,429 | 4,698 | 4,731 |

*実人員8,375人

| (1) 検査結果の異常 | | | *尿蛋白、潜血の項目で+以上 尿糖の項目で±以上の実人員 |
|-------------|-----|-------|---------------------------------|
| 小計 | 尿検査 | 貧血検査 | |
| 4,698 | 299 | 4,399 | |

| (2) 有所見(延べ件数) | | (有所見内訳) | | | | |
|---------------|-----|---------|-----|----------|-----|----------|
| 小計 | 発育 | 皮膚 | 頭頸部 | 顔面 口腔 | 眼 | 耳鼻 咽喉 |
| 4,731 | 762 | 2,066 | 164 | 155 | 128 | 98 |

| (有所見内訳) | | | | | |
|---------|-----|------------|----|-----|----------|
| 胸部 | 腹部 | そけい 外陰部 | 背部 | 四肢 | 発達 神経 |
| 465 | 137 | 218 | 56 | 216 | 266 |

(参照) 統計資料 No. 1~2

(参照) 参考資料 No. 1~2

8-1 検査結果の内訳

①尿検査結果

尿検査結果の異常（蛋白・潜血は+以上、糖は±以上）は、合計で335件となるが、実人員は299人である。

前期（生後1～6か月児）、後期（生後7～12か月児）に分けて分類した。

| 尿蛋白 | 前期 | 後期 | 合計 | % |
|------|--------|--------|--------|-------|
| － | 13,625 | 11,512 | 25,137 | 86.3 |
| ± | 257 | 328 | 585 | 2.0 |
| + 以上 | 73 | 96 | 169 | 0.6 |
| 未検査 | 992 | 2,254 | 3,246 | 11.1 |
| 合計 | 14,947 | 14,190 | 29,137 | 100.0 |

| 尿潜血 | 前期 | 後期 | 合計 | % |
|------|--------|--------|--------|-------|
| － | 13,791 | 11,694 | 25,485 | 87.5 |
| ± | 104 | 155 | 259 | 0.9 |
| + 以上 | 58 | 89 | 147 | 0.5 |
| 未検査 | 994 | 2,252 | 3,246 | 11.1 |
| 合計 | 14,947 | 14,190 | 29,137 | 100.0 |

| 尿糖 | 前期 | 後期 | 合計 | % |
|------|--------|--------|--------|-------|
| － | 13,945 | 11,926 | 25,871 | 88.8 |
| ± | 8 | 11 | 19 | 0.1 |
| + 以上 | － | － | － | － |
| 未検査 | 994 | 2,253 | 3,247 | 11.1 |
| 合計 | 14,947 | 14,190 | 29,137 | 100.0 |

②貧血検査結果

貧血検査においては、要精査は553人、栄養助言が必要な児3,846人で計4,399人がフォローされている。未検査は43人となっている。

| | | 要精査 9.9 g/dl以下 | 栄養助言 10.0~10.9 g/dl | 正常 11.0 g/dl以上 | 未検査 | 計 |
|----|----|-------------------|------------------------|-------------------|-----|--------|
| 前期 | 男 | 79 | 923 | 6,626 | 13 | 7,641 |
| | 女 | 39 | 702 | 6,551 | 14 | 7,306 |
| 後期 | 男 | 291 | 1,144 | 5,777 | 10 | 7,222 |
| | 女 | 144 | 1,077 | 5,741 | 6 | 6,968 |
| 計 | 男 | 370 | 2,067 | 12,403 | 23 | 14,863 |
| | 女 | 183 | 1,779 | 12,292 | 20 | 14,274 |
| | 全体 | 553 | 3,846 | 24,695 | 43 | 29,137 |
| % | | 1.9 | 13.2 | 84.8 | 0.1 | 100.0 |

(参照) 統計資料 No. 6~7



ワンポイント(1)

乳児、1歳6か月児健康診査時の貧血検査結果

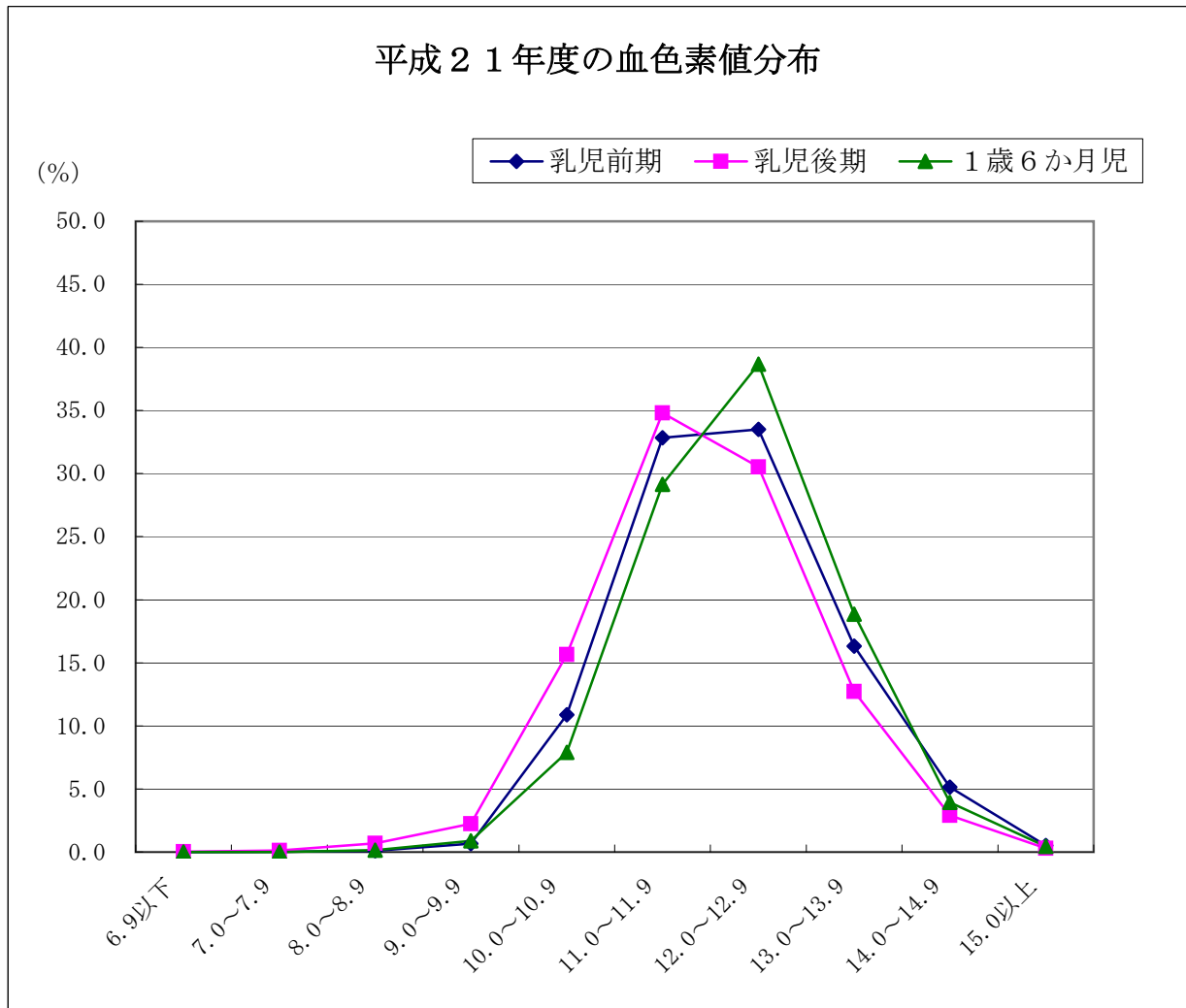

乳児健康診査時の乳児貧血は、乳児期前期より後期が貧血傾向が見られた。
しかし、1歳6か月児健康診査時ではかなり改善されている。



ワンポイント（２）

乳児健康診査時の貧血検査について

乳児の月齢を前期（３か月～６か月）と後期（７か月～１１か月）に分類して、
１０年間隔で比較した。

血色素値分布

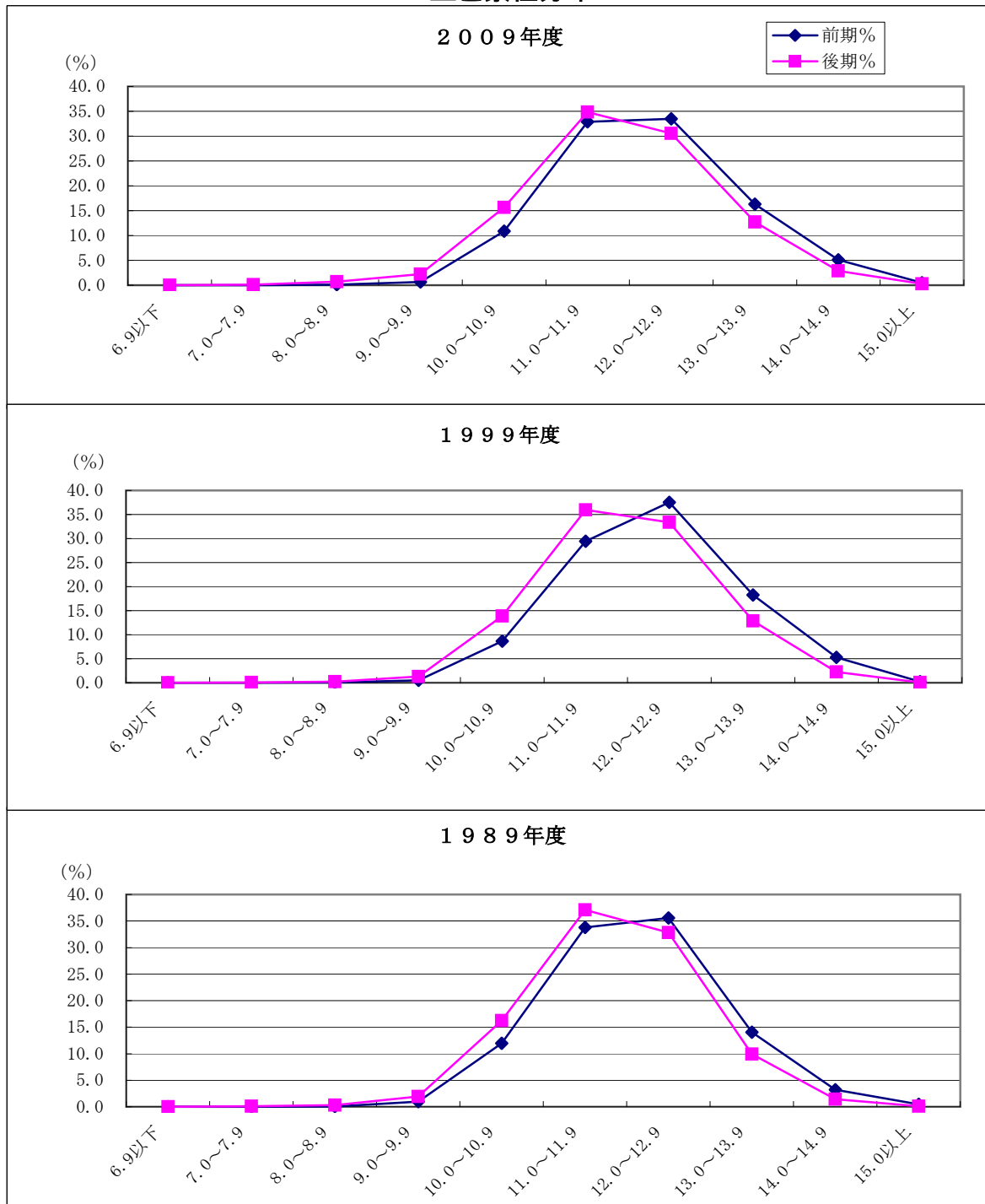

8-2 診察による有所見（診察所見について）

有所見の内訳

受診実績 29,137人、うち問題なしが 20,762人、異常等あり児が 8,375人となっている。異常等ありのなかで診察有所見は 4,731件である。

診察所見は複数の記入がある場合、同部位内においては件数にカウントされないが、再分類件数は、部位別・部位内の複数記入も含め分類したものである。

| | 合計 | 発育 | 皮膚 | 頭頸部 | 顔面・口腔 | 眼 | 耳鼻咽喉 |
|-------|-------|------|-------|-----|-------|-----|------|
| 件数 | 4,731 | 762 | 2,066 | 164 | 155 | 128 | 98 |
| 再分類件数 | 5,283 | 763 | 2,121 | 172 | 156 | 131 | 101 |
| % | 100.0 | 14.4 | 40.2 | 3.3 | 3.0 | 2.5 | 1.9 |

| | 胸部 | 腹部 | そけい外陰部 | 背部 | 四肢 | 発達・神経 |
|-------|-----|-----|--------|-----|-----|-------|
| 件数 | 465 | 137 | 218 | 56 | 216 | 266 |
| 再分類件数 | 467 | 139 | 625 | 56 | 222 | 330 |
| % | 8.8 | 2.6 | 11.8 | 1.1 | 4.2 | 6.2 |

注) 部位内複数記入含め再分類

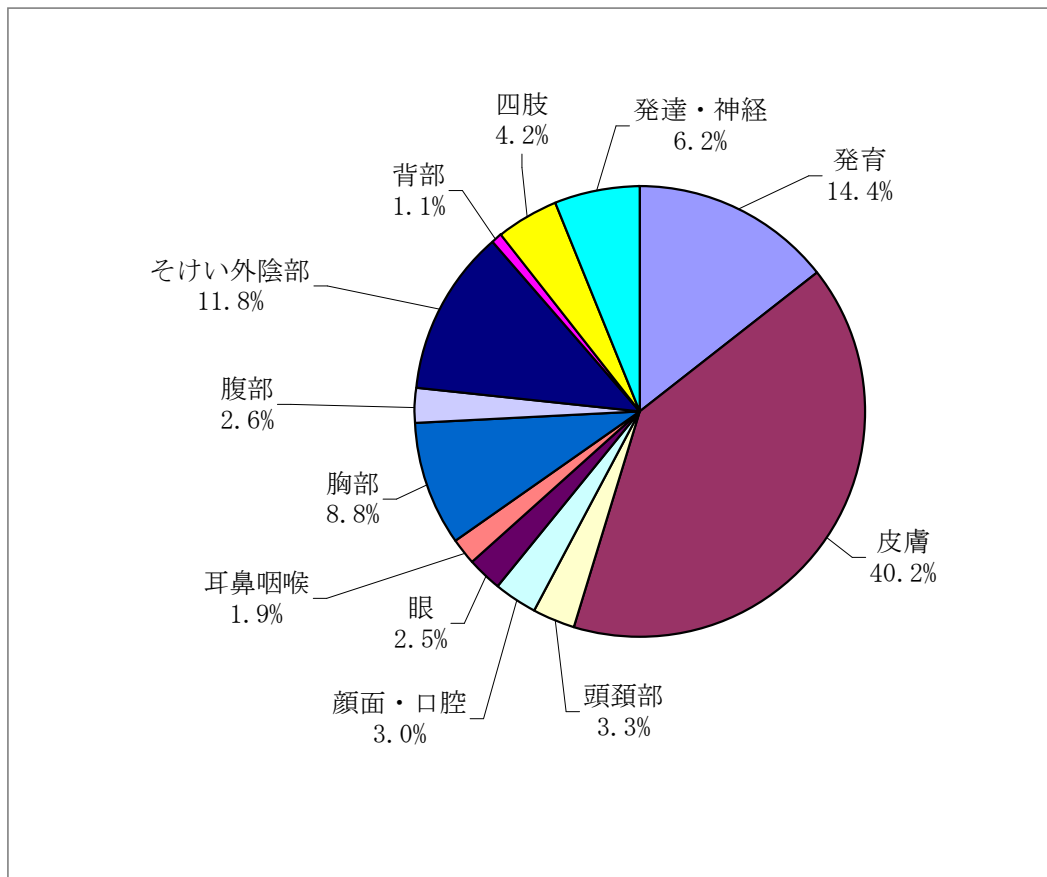

(参照) 統計資料 No. 1~2

①<発育>

| 内 訳 | | 体重増加 不良 | その他 |
|-----|-------|------------|------|
| 前期 | 324 | 276 | 48 |
| % | 100.0 | 85.2 | 14.8 |
| 後期 | 439 | 346 | 93 |
| % | 100.0 | 78.8 | 21.2 |
| 合計 | 763 | 622 | 141 |

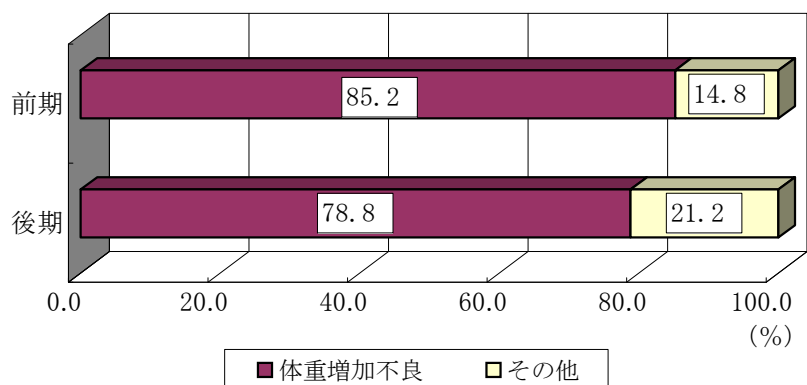

②<皮膚>

| 内 訳 | | 湿疹 | 皮膚炎 | 血管腫 | 母斑 | カンジダ症 | 膿痂疹 | その他 |
|-----|-------|-------|------|------|------|-------|-----|-----|
| 前期 | 1,356 | 864 | 94 | 213 | 127 | 6 | 2 | 50 |
| % | 100.0 | 63.7 | 6.9 | 15.7 | 9.4 | 0.4 | 0.2 | 3.7 |
| 後期 | 765 | 430 | 95 | 97 | 80 | 13 | 4 | 46 |
| % | 100.0 | 56.2 | 12.4 | 12.7 | 10.5 | 1.7 | 0.5 | 6.0 |
| 合計 | 2,121 | 1,294 | 189 | 310 | 207 | 19 | 6 | 96 |

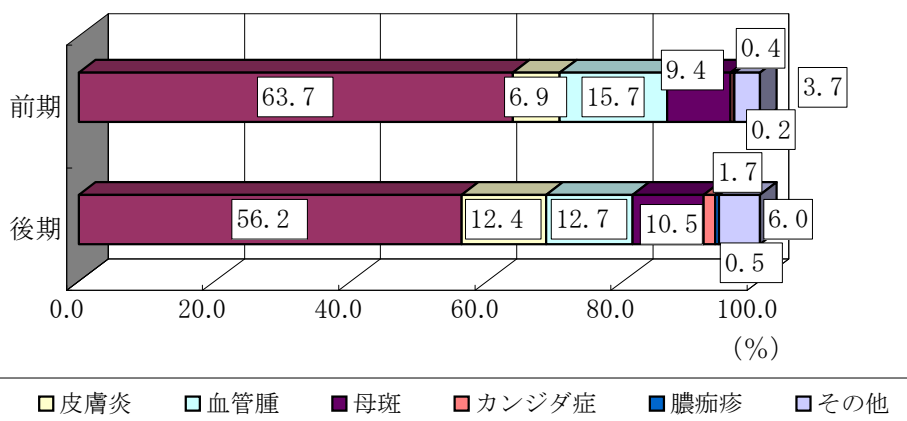

③<頭頸部>

| 内訳 | | 大頭 | 小頭 | 大泉門開大 | 大泉門狭小 | 斜頸 | その他 |
|----|-------|------|------|-------|-------|-----|------|
| 前期 | 74 | 32 | 11 | 6 | 7 | 6 | 12 |
| % | 100.0 | 43.2 | 14.9 | 8.1 | 9.5 | 8.1 | 16.2 |
| 後期 | 98 | 53 | 18 | 10 | 3 | 4 | 10 |
| % | 100.0 | 54.1 | 18.4 | 10.2 | 3.0 | 4.1 | 10.2 |
| 合計 | 172 | 85 | 29 | 16 | 10 | 10 | 22 |

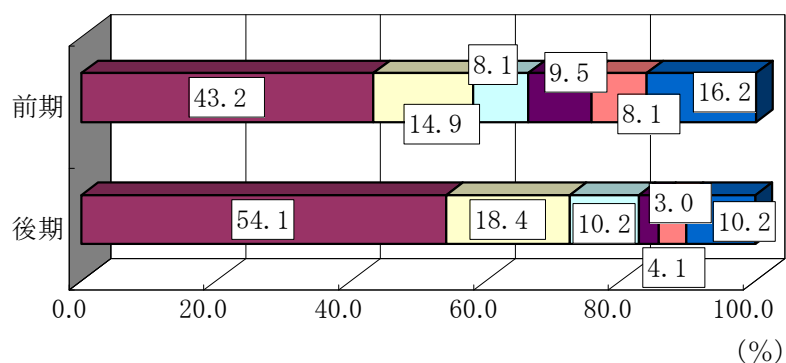

■大頭 □小頭 □大泉門開大 ■大泉門狭小 ■斜頸 ■その他

④<顔面・口腔>

| 内訳 | | 鵜口瘡 | 口唇・口蓋裂 | 舌小帯短縮症 | 特徴のある顔貌 | その他 |
|----|-------|------|--------|--------|---------|------|
| 前期 | 90 | 38 | 19 | 7 | 9 | 17 |
| % | 100.0 | 42.2 | 21.1 | 7.8 | 10.0 | 18.9 |
| 後期 | 66 | 21 | 17 | 5 | 6 | 17 |
| % | 100.0 | 31.8 | 25.8 | 7.5 | 9.1 | 25.8 |
| 合計 | 156 | 59 | 36 | 12 | 15 | 34 |

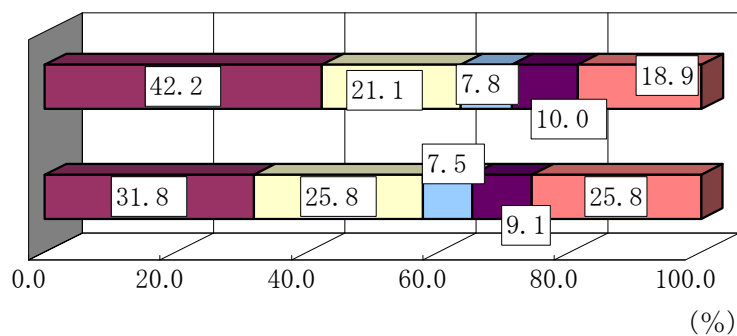

■鵜口瘡 □口唇・口蓋裂 □舌小帯短縮症 ■特徴のある顔貌 ■その他

⑤<眼>

| 内訳 | | 斜視 | 眼脂 | 眼瞼下垂 | 鼻涙管狭窄症 | その他 |
|----|-------|------|------|------|--------|------|
| 前期 | 90 | 26 | 28 | 7 | 11 | 18 |
| % | 100.0 | 28.9 | 31.1 | 7.8 | 12.2 | 20.0 |
| 後期 | 41 | 17 | 5 | 4 | 3 | 12 |
| % | 100.0 | 41.4 | 12.2 | 9.8 | 7.3 | 29.3 |
| 合計 | 131 | 43 | 33 | 11 | 14 | 30 |

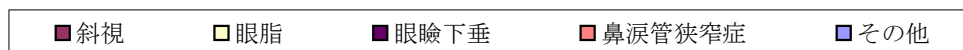
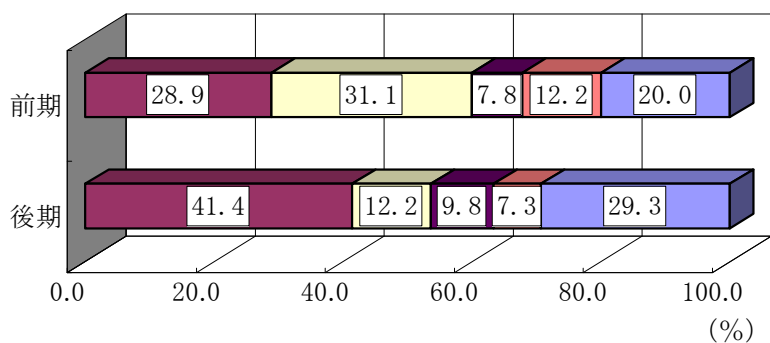

⑥<耳鼻咽喉>

| 内訳 | | 外耳の異常 | 聴力の異常 | 中耳炎 | 耳瘻孔 | その他 |
|----|-------|-------|-------|------|-----|------|
| 前期 | 43 | 15 | 8 | 10 | 3 | 7 |
| % | 100.0 | 34.9 | 18.6 | 23.2 | 7.0 | 16.3 |
| 後期 | 58 | 9 | 2 | 41 | 1 | 5 |
| % | 100.0 | 15.5 | 3.5 | 70.7 | 1.7 | 8.6 |
| 合計 | 101 | 24 | 10 | 51 | 4 | 12 |

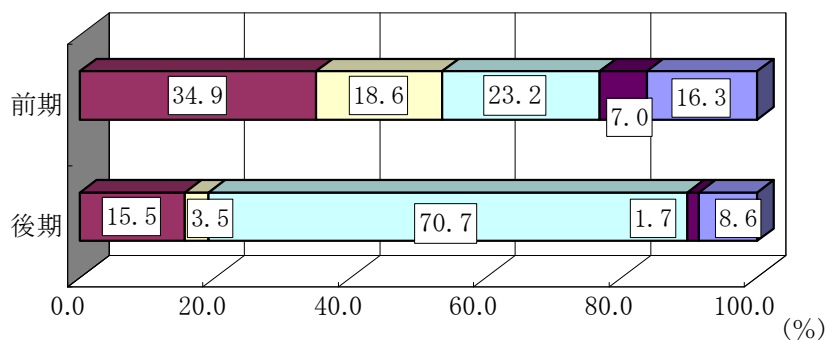

⑦<胸部>

| 内 訳 | | 心音異常 | 呼吸音異常 | 胸郭異常 | 乳房腫大 | その他 |
|-----|-------|------|-------|------|------|-----|
| 前期 | 225 | 98 | 109 | 12 | 3 | 3 |
| % | 100.0 | 43.6 | 48.5 | 5.3 | 1.3 | 1.3 |
| 後期 | 242 | 79 | 123 | 17 | 21 | 2 |
| % | 100.0 | 32.7 | 50.8 | 7.0 | 8.7 | 0.8 |
| 合計 | 467 | 177 | 232 | 29 | 24 | 5 |

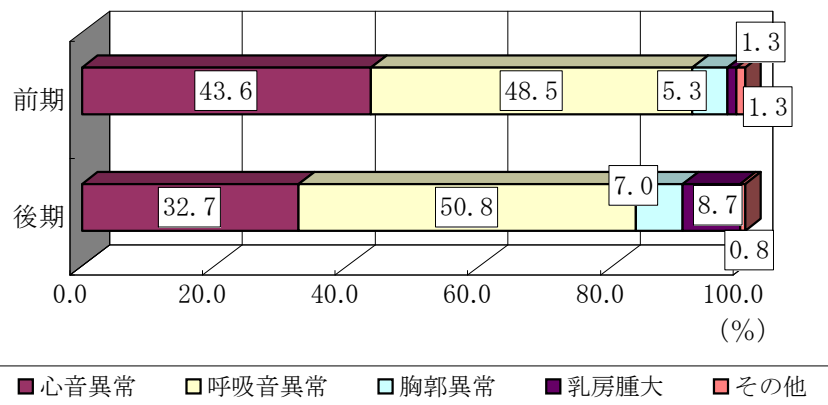

⑧<腹部>

| 内 訳 | | 臍ヘルニア | 肝腫 | 脾腫 | 腫瘤 | その他 |
|-----|-------|-------|-----|-----|-----|-----|
| 前期 | 77 | 67 | 1 | 2 | 1 | 6 |
| % | 100.0 | 87.0 | 1.3 | 2.6 | 1.3 | 7.8 |
| 後期 | 62 | 49 | 3 | 4 | 2 | 4 |
| % | 100.0 | 79.0 | 4.8 | 6.5 | 3.2 | 6.5 |
| 合計 | 139 | 116 | 4 | 6 | 3 | 10 |

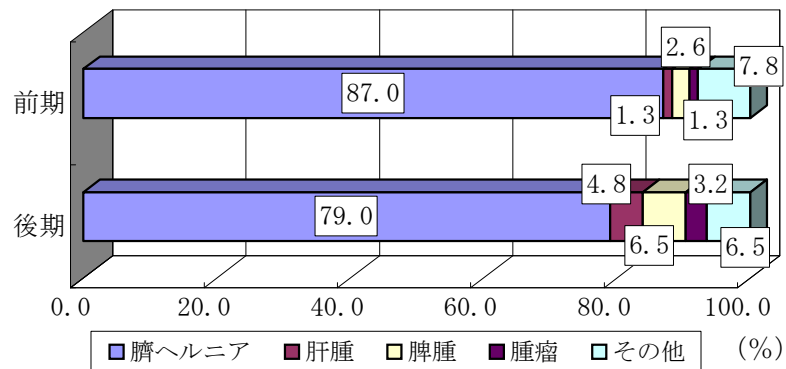

⑨<そけい外陰部>

| 内訳 | | そけいヘルニア | 肛門の異常 | 尿道下裂 | 陰のう水腫 | 停留睾丸 | 女児の外陰部異常 | その他 |
|----|-------|---------|-------|------|-------|------|----------|------|
| 前期 | 307 | 21 | 36 | 12 | 96 | 56 | 5 | 81 |
| % | 100.0 | 6.8 | 11.7 | 3.9 | 31.3 | 18.3 | 1.6 | 26.4 |
| 後期 | 318 | 25 | 66 | 12 | 27 | 134 | - | 54 |
| % | 100.0 | 7.9 | 20.7 | 3.8 | 8.5 | 42.1 | - | 17.0 |
| 合計 | 625 | 46 | 102 | 24 | 123 | 190 | 5 | 135 |

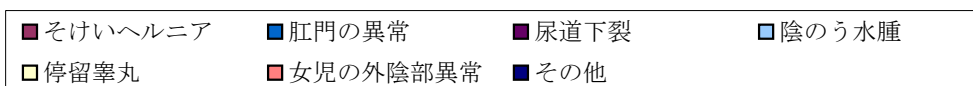
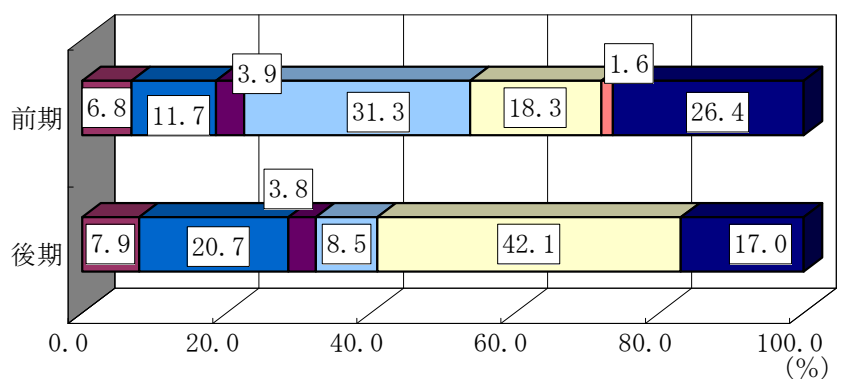

⑩<背部>

| 内訳 | | 仙尾部皮膚洞 | その他 |
|----|-------|--------|------|
| 前期 | 29 | 22 | 7 |
| % | 100.0 | 75.9 | 24.1 |
| 後期 | 27 | 21 | 6 |
| % | 100.0 | 77.8 | 22.2 |
| 合計 | 56 | 43 | 13 |

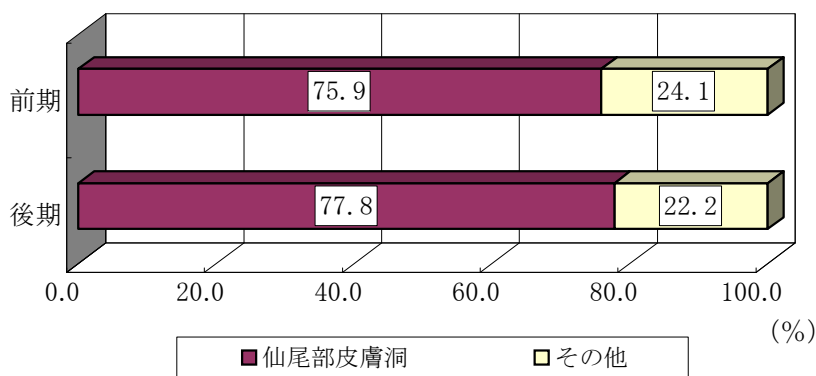

⑪<四肢>

| 内 訳 | | 股関節 開排制限 | 手足の 異常 | 指趾の 異常 | 内反足 | その他 |
|-----|-------|-------------|-----------|-----------|-----|------|
| 前期 | 153 | 95 | 22 | 22 | 6 | 8 |
| % | 100.0 | 62.1 | 14.4 | 14.4 | 3.9 | 5.2 |
| 後期 | 69 | 25 | 7 | 16 | 6 | 15 |
| % | 100.0 | 36.2 | 10.2 | 23.2 | 8.7 | 21.7 |
| 合計 | 222 | 120 | 29 | 38 | 12 | 23 |

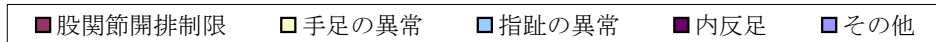
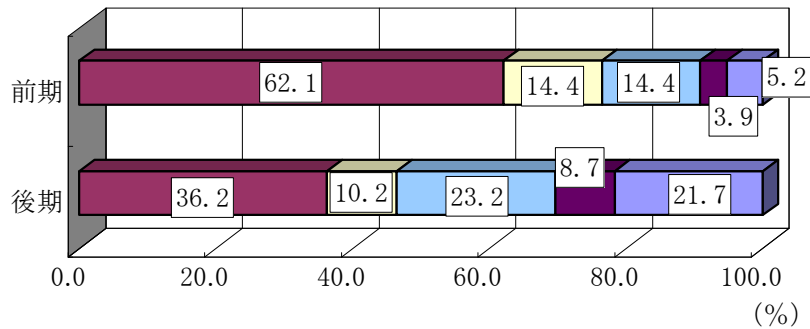

⑫<発達・神経>

| 内 訳 | | 追視 (-) | 声のする 方を向く (-) | 引き起こ し反応 (-) | 筋緊張 (低下、 亢進) | 運動 (不活発、 左右差) |
|-----|-------|-----------|---------------------|--------------------|--------------------|---------------------|
| 前期 | 208 | 8 | 7 | 133 | 51 | 9 |
| % | 100.0 | 3.9 | 3.4 | 63.9 | 24.5 | 4.3 |
| 後期 | 122 | 4 | 4 | 7 | 73 | 34 |
| % | 100.0 | 3.3 | 3.3 | 5.7 | 59.8 | 27.9 |
| 合計 | 330 | 12 | 11 | 140 | 124 | 43 |

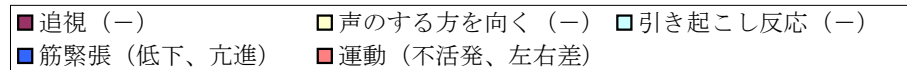
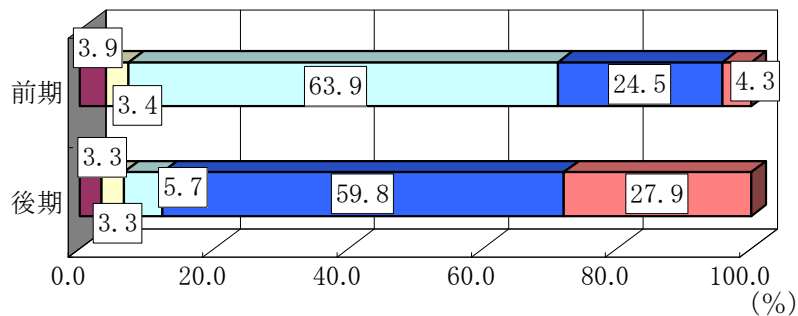

9 総合判定（ICD-10分類）

受診総数29,137人、うち問題なし児20,762人、判定結果問題ありの児が8,375人となっている。

判定延べ件数は29,990件で、うち問題なし20,762件と、何らかの問題ありの9,228件となっている。

延べ件数内訳は、複数の記入がある場合、同項目内においては件数にカウントされていない。

項目内の複数記入すべてを含め再度判定結果を分類した。

| 合 計 | | 問題なし | 判 定 結 果 | | | | | | 小計 | |
|--------|-----------|--------|---------|-------|-------|-------|-------|-------|-------|-------|
| | | | 要助言 | 要経観 | 要精密検査 | 要治療 | 現在治療中 | 現在観察中 | | |
| 受診者数 | 29,137 | 20,762 | 4,070 | 1,737 | 1,488 | 162 | 370 | 548 | 8,375 | |
| % | 100.0 | 71.2 | 14.0 | 6.0 | 5.1 | 0.5 | 1.3 | 1.9 | | |
| 判 定 | 延べ件数 | 29,990 | 20,762 | 4,793 | 1,834 | 1,488 | 169 | 378 | 566 | 9,228 |
| | 前期 | 15,461 | 11,309 | 2,002 | 900 | 631 | 95 | 190 | 334 | 4,152 |
| | 後期 | 15,014 | 9,453 | 2,907 | 1,047 | 1,036 | 82 | 208 | 281 | 5,561 |
| | 再分類 件数 | 30,475 | 20,762 | 4,909 | 1,947 | 1,667 | 177 | 398 | 615 | 9,713 |
| | % | 100.0 | 68.1 | 16.1 | 6.4 | 5.5 | 0.6 | 1.3 | 2.0 | |

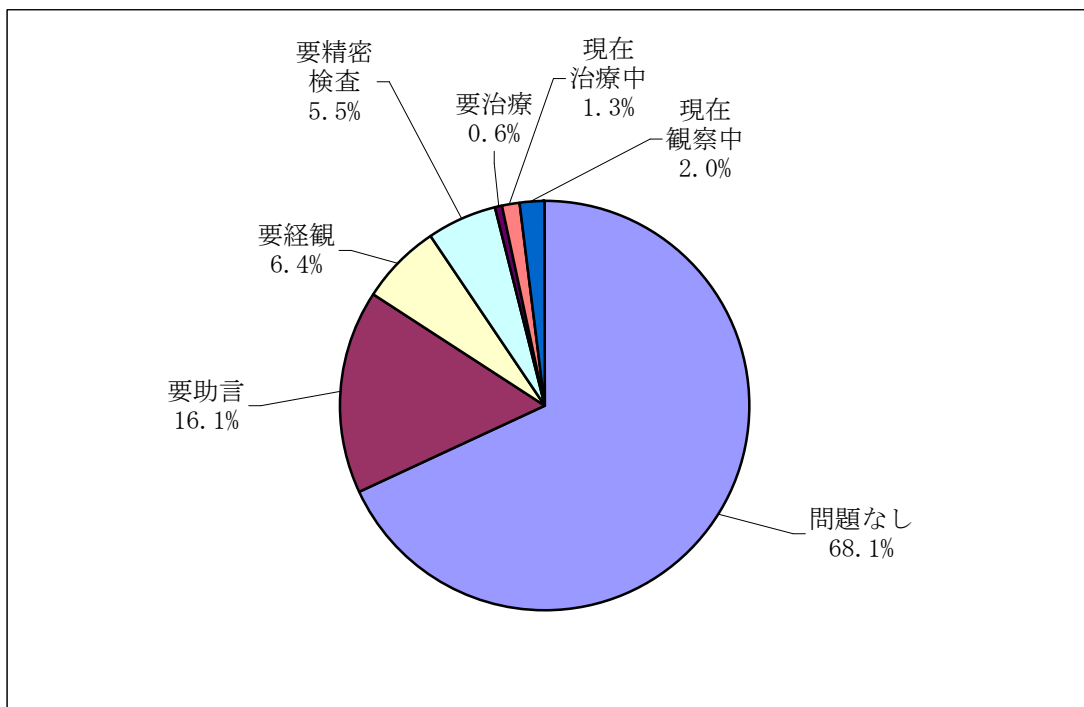

(参照) 統計資料 No. 3~4

(参照) 年次資料 No. 10

9-1 要助言について

要助言の項目において、複数の判定記入があり、それも含め分類した。

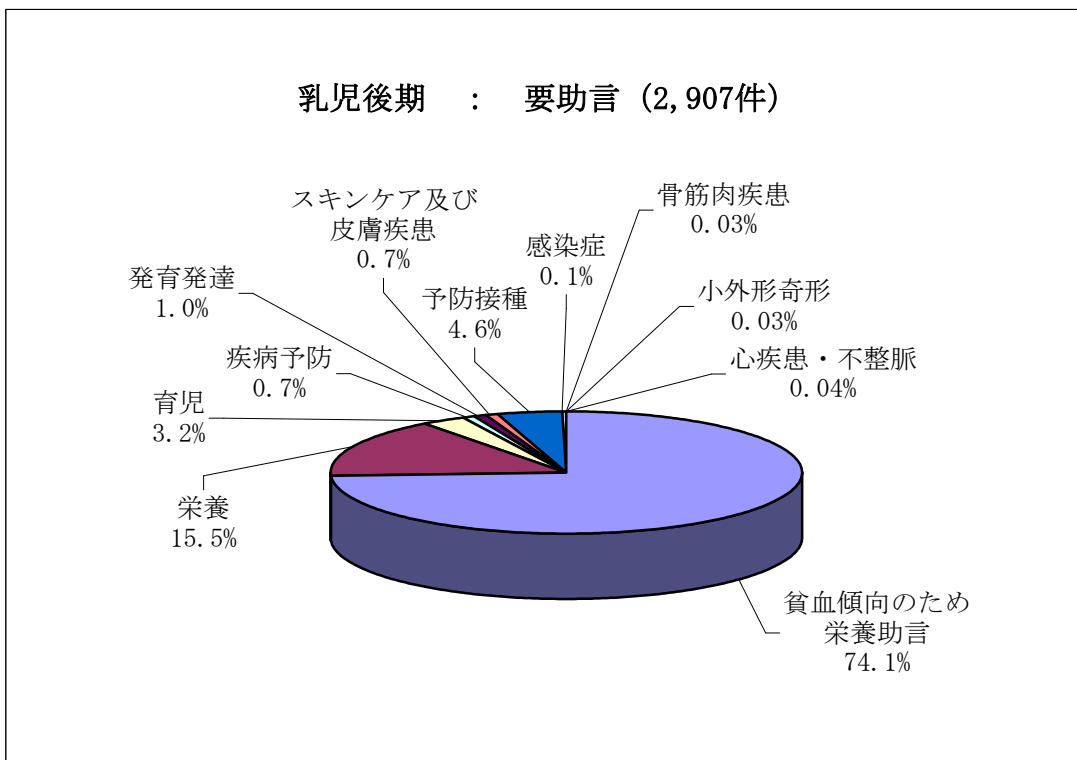
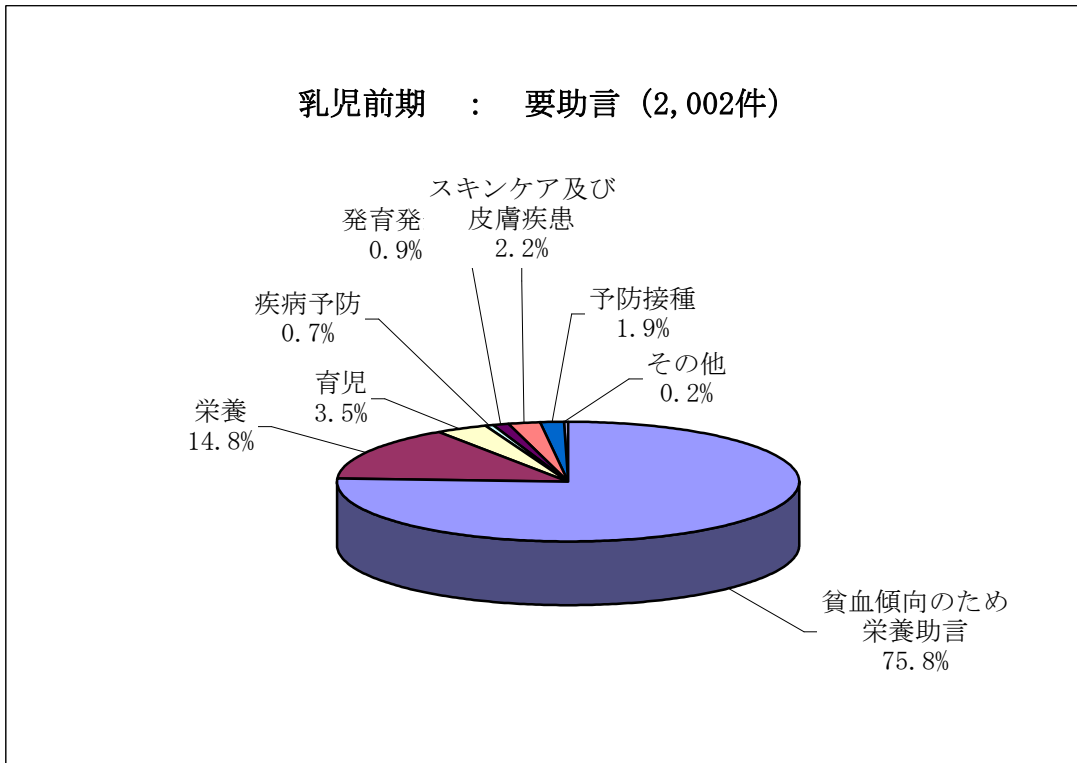

9-2 要経過観察について

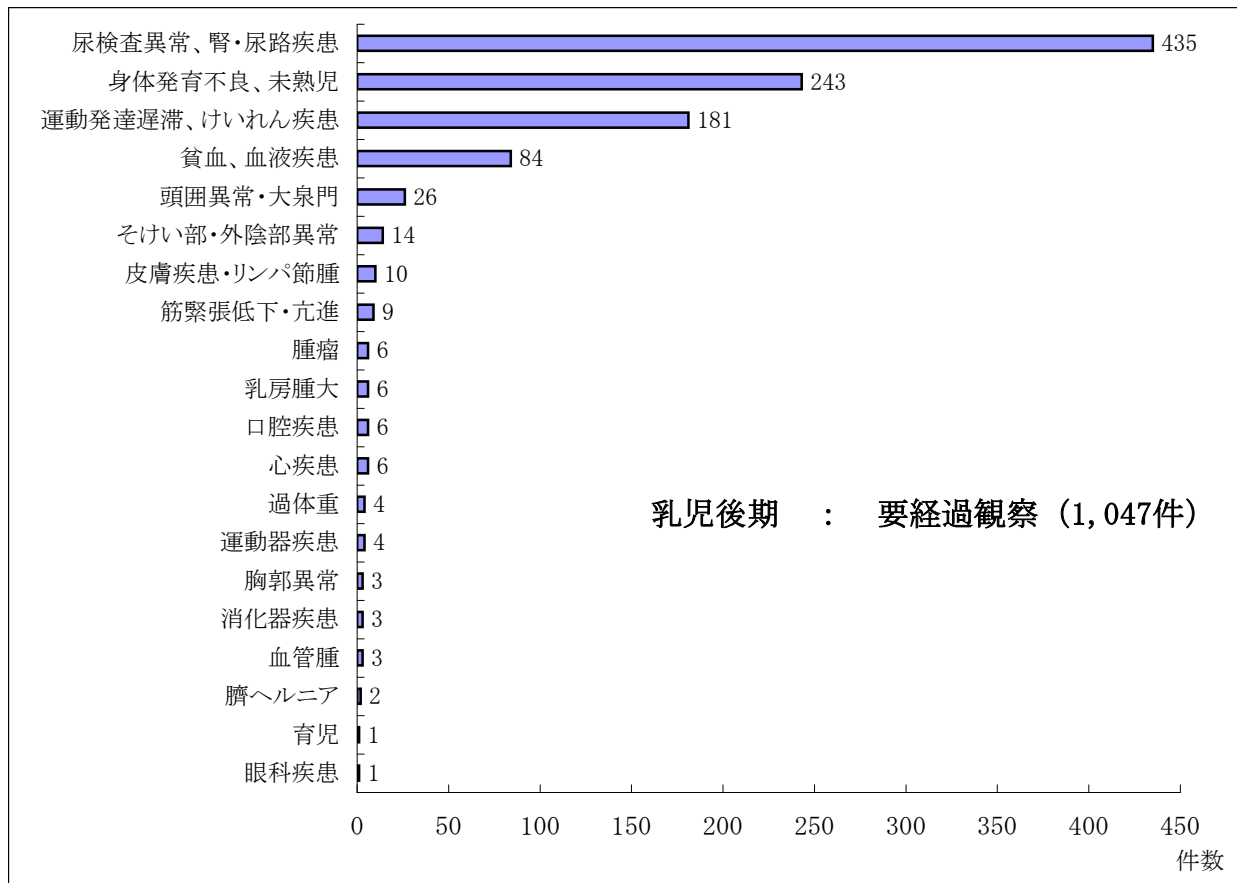
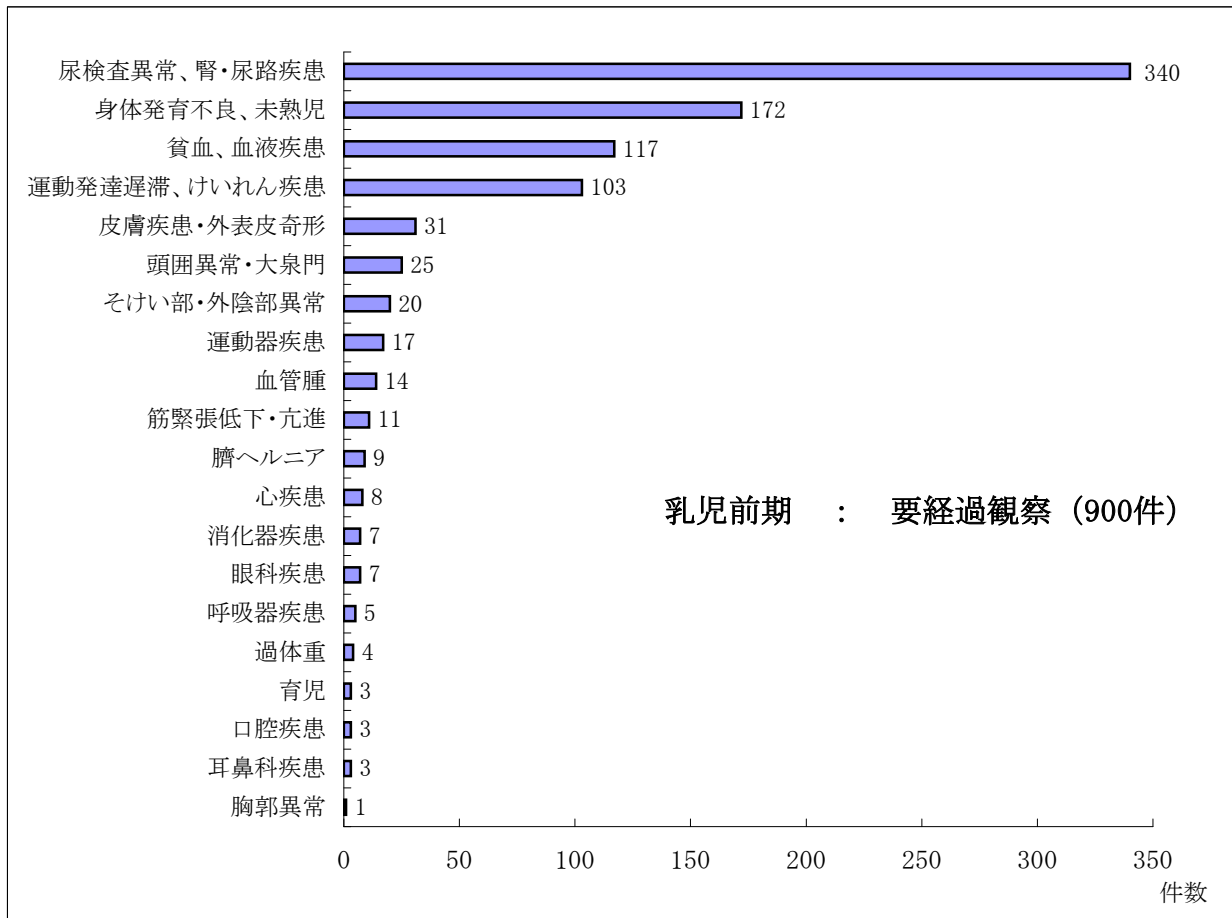

9-3 要精密検査について

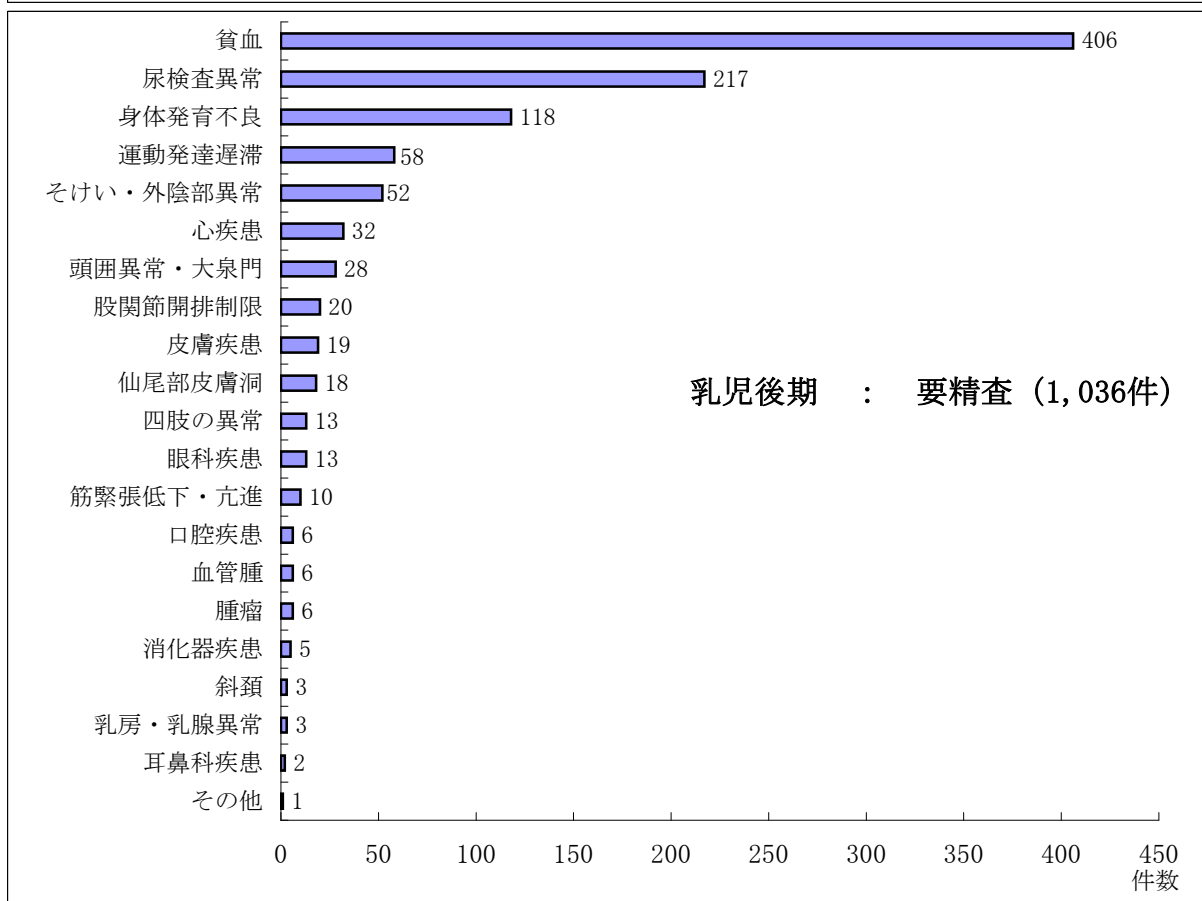
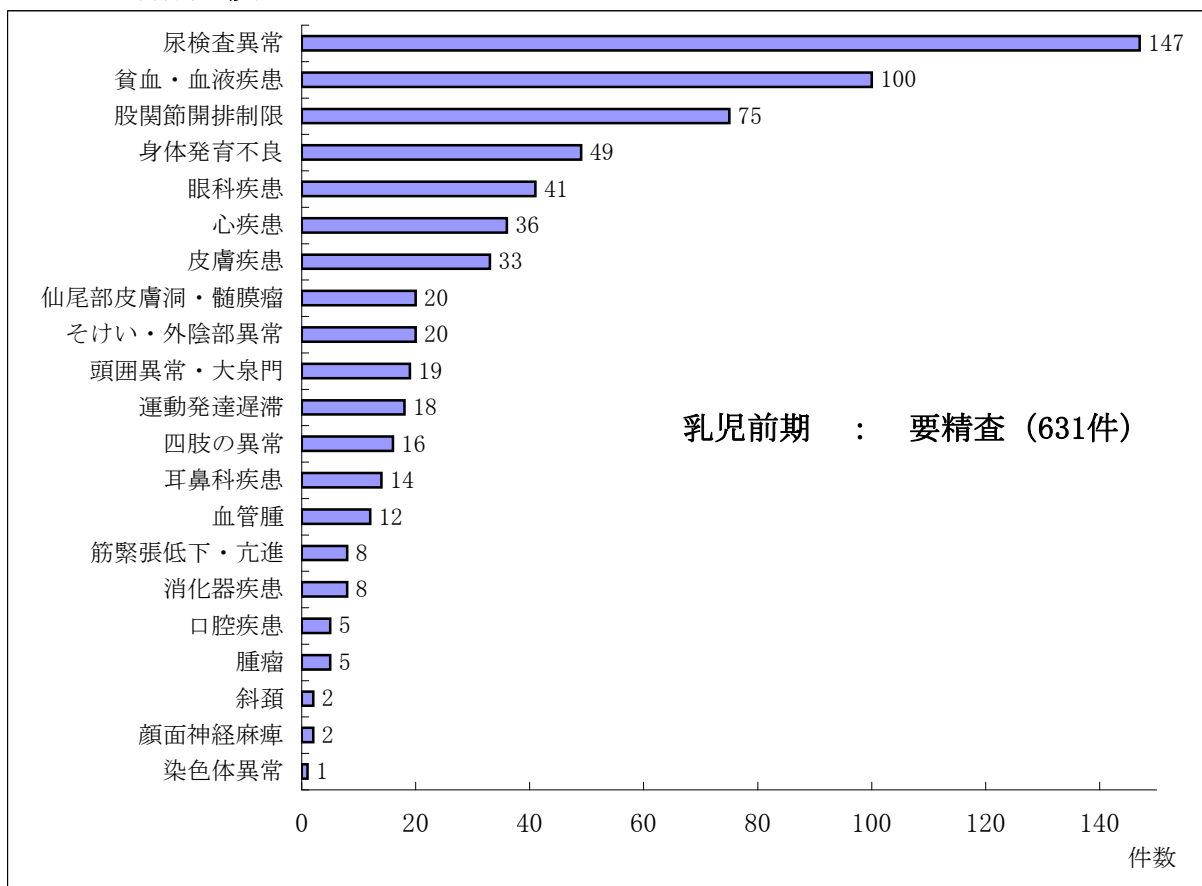

注) その他に含まれる判定内容は、統計資料No. 5を参照

9-4 要治療について

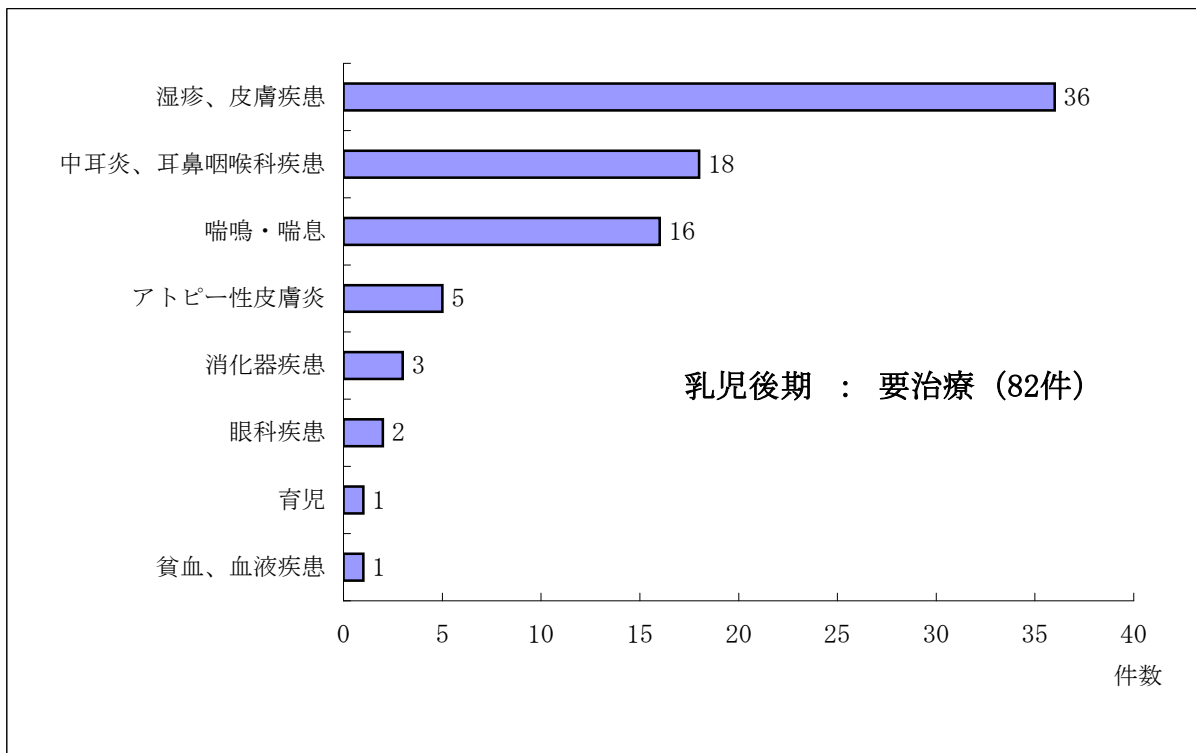
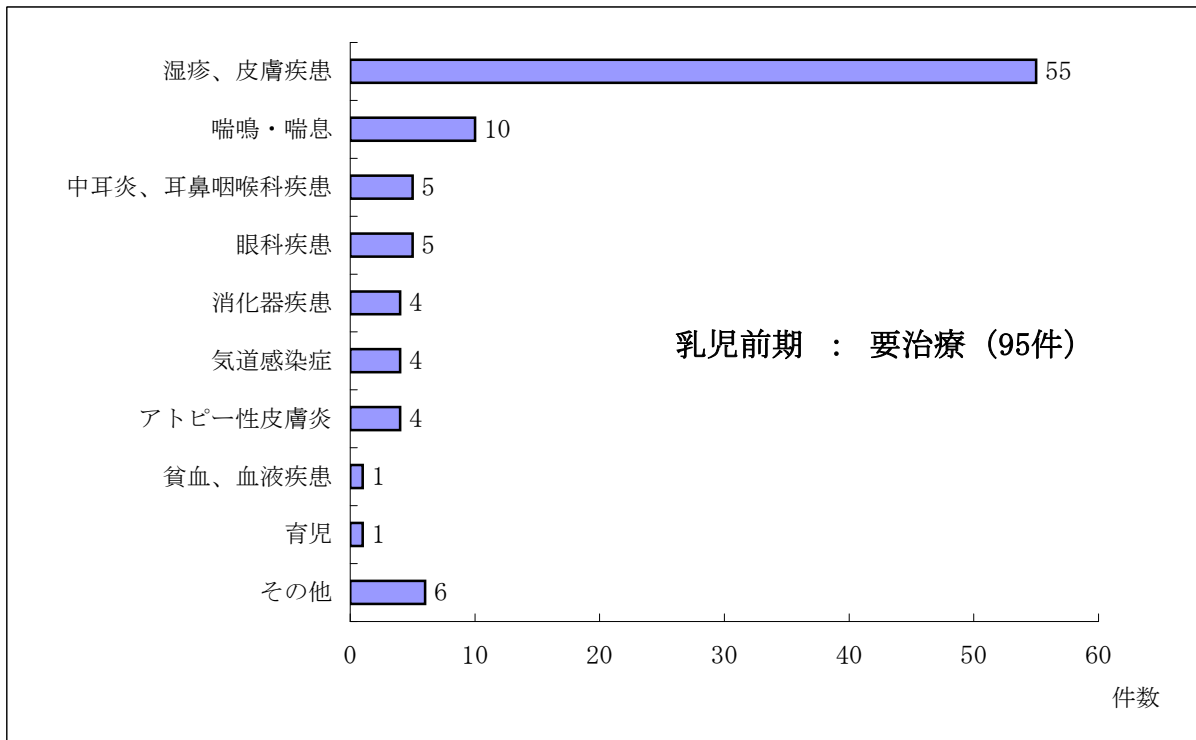

注) その他に含まれる判定内容は、統計資料No. 5を参照

9-5 現在治療中について

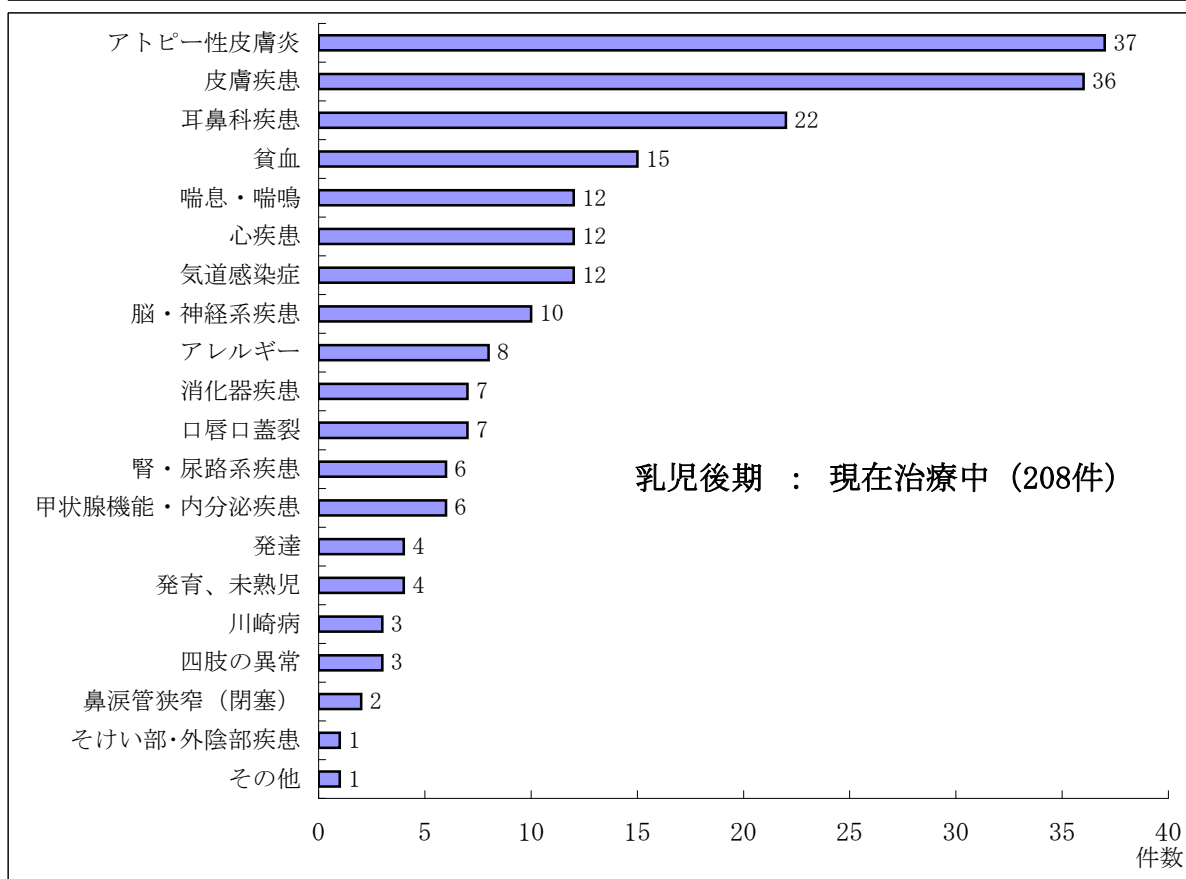
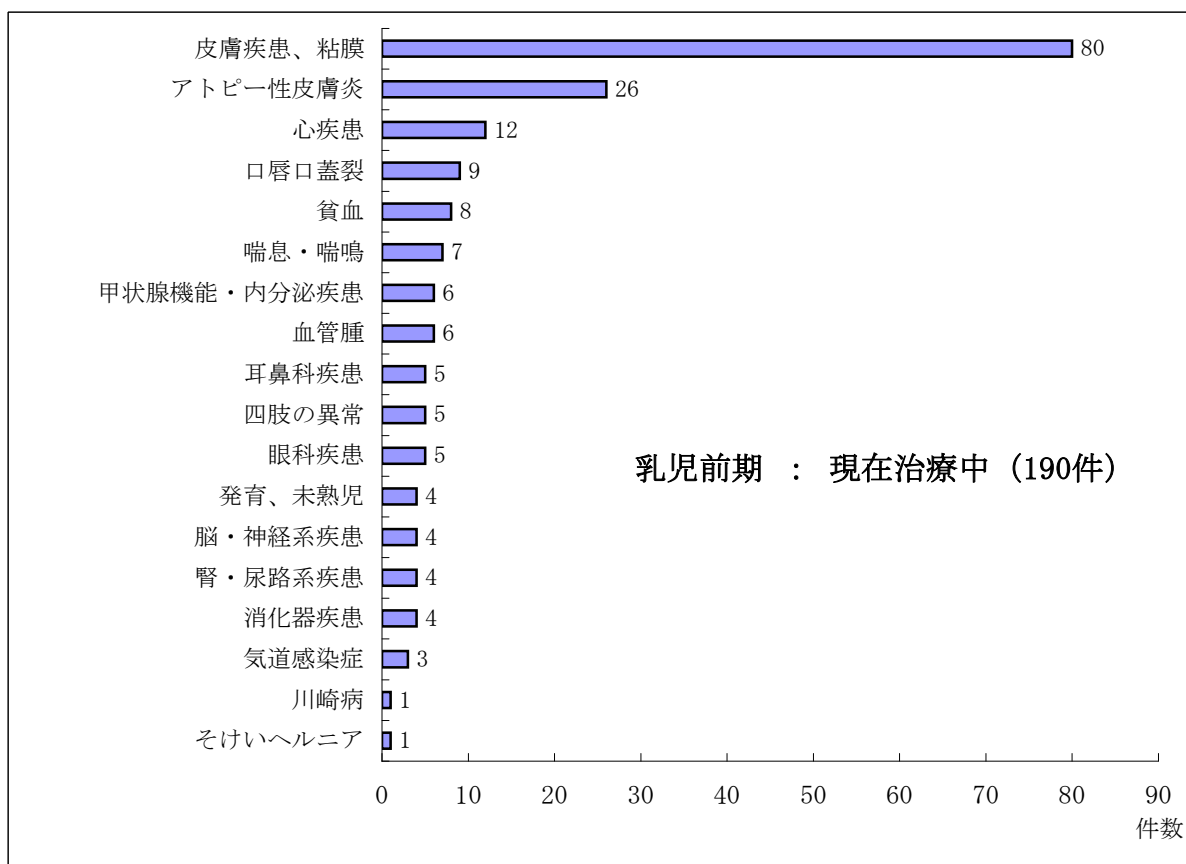

注) その他に含まれる判定内容は、統計資料No. 5を参照

9-6 現在観察中について

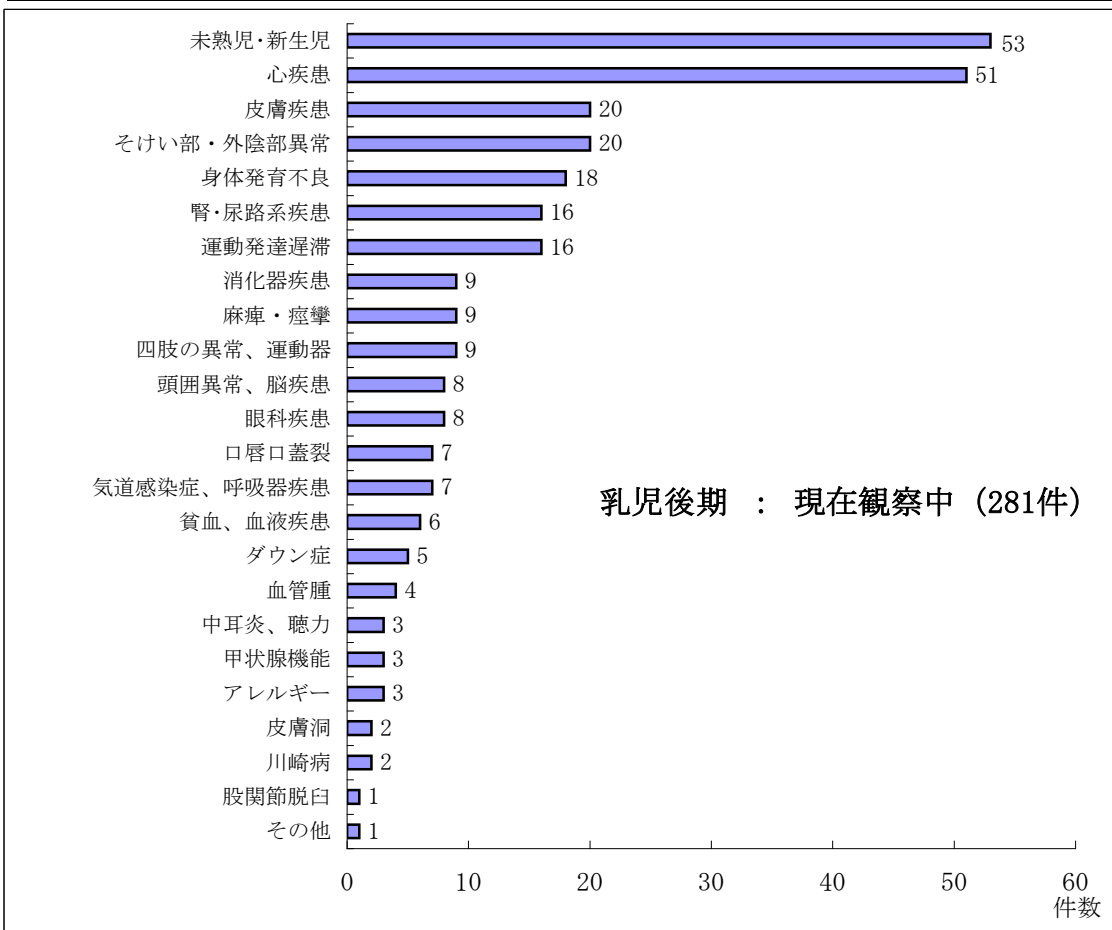
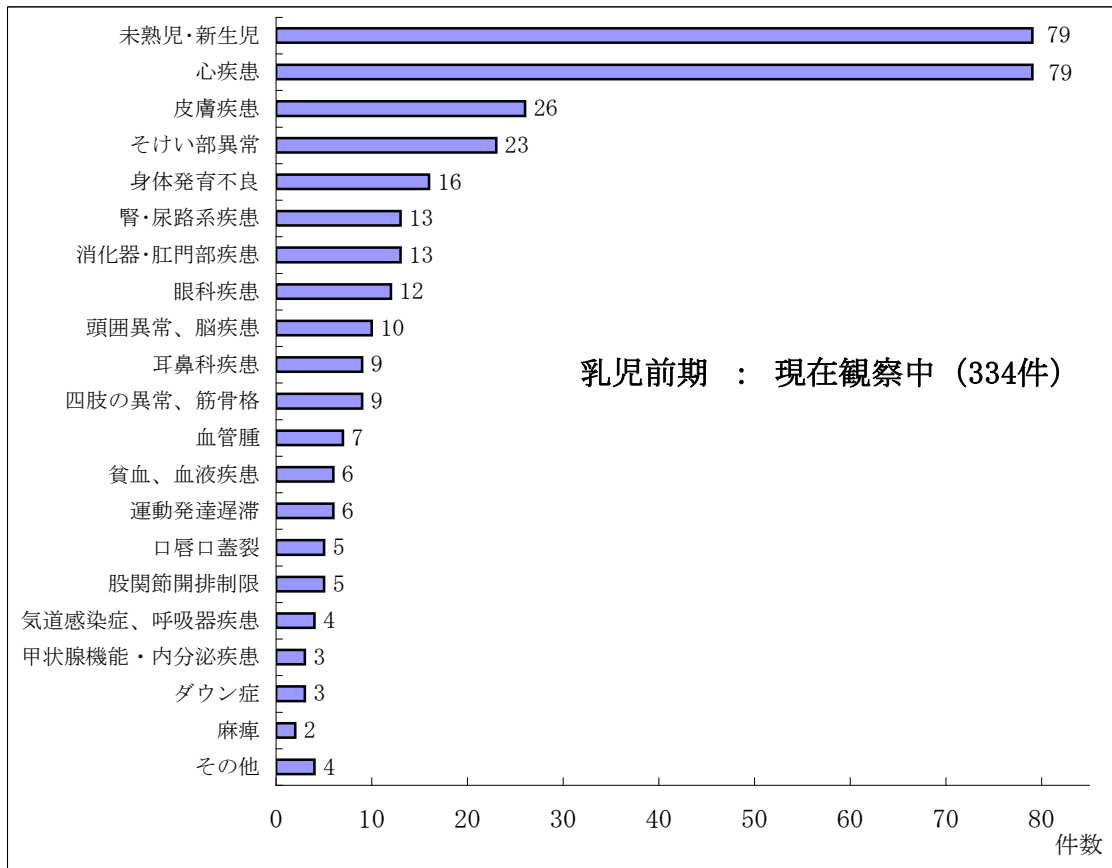

注) その他に含まれる判定内容は、統計資料No. 5を参照

〈 1歳6か月児健康診査の部 〉

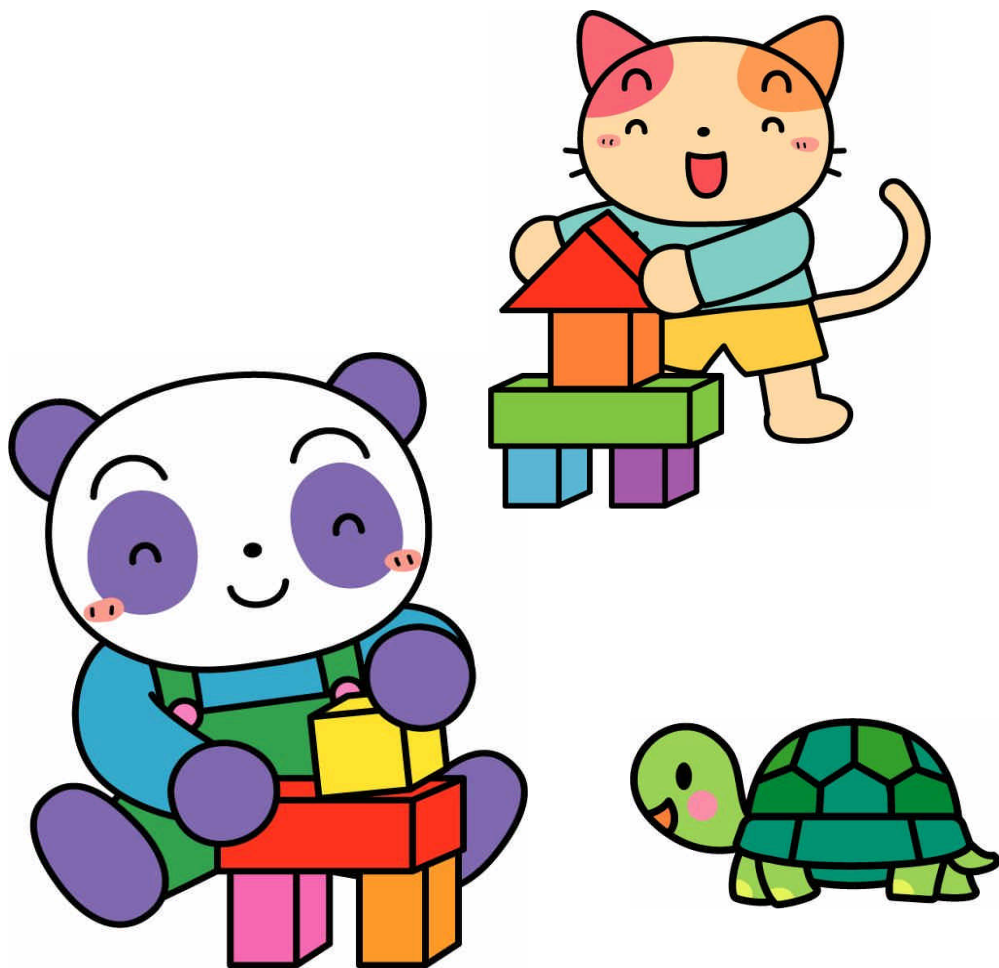

I 一般健診の部

1 実施状況

1歳6か月児健康診査を実施した28市町村で、平成21年4月1日から平成22年3月31日までに、延べ4,604人の児が受診した。それに情報処理業務受託12市町村の受診延べ件数、8,908件を加えた13,512件から2歳の対象外児8人を除いた13,504件の健康診査結果についてまとめた。

| 地区 | 健康診査の受託28市町村 | 情報処理の受託12市町村 |
|------|--|----------------------------------|
| 北部 | 国頭村 大宜味村 東村 今帰仁村 本部町 名護市 伊江村 伊平屋村 伊是名村 | |
| 中部 | 恩納村 宜野座村 うるま市 嘉手納町 | 金武町 沖縄市 読谷村 北谷町 北中城村 中城村 宜野湾市 |
| 那覇南部 | 久米島町 渡嘉敷村 座間味村 粟国村 渡名喜村 南大東村 北大東村 八重瀬町 南城市 与那原町 | 那覇市 浦添市 西原町 豊見城市 南風原町 |
| 宮古 | 宮古島市 多良間村 | |
| 八重山 | 石垣市 竹富町 与那国町 | |

(参照) 統計資料No. 16 参考資料No. 6

注) 2歳以降の対象外児8人を集計から除く(那覇市 4人 北谷町 3人 粟国村 1人)

2 受診状況

受診月齢をみると、1歳6か月～1歳8か月の間に87.7%の児が受診しているが、昨年度と比較し、7か月受診が多かったのが、8か月への移行がみられる。1歳6か月以前に受診した児は1.4%で、これは離島市町村や子どもの少ない町村が、望ましい月齢に健診を設定できなかった理由によるものである。
(参照) 統計資料No. 21 年次資料No. 1、11

1歳6か月児健康診査受診状況

単位：人

| 月齢 | 1歳 | | | | | | | | | | 合計 |
|----|-----|-----|-----|------|-------|-------|-------|------|------|------|--------|
| | 2か月 | 3か月 | 4か月 | 5か月 | 6か月 | 7か月 | 8か月 | 9か月 | 10か月 | 11か月 | |
| 男 | - | 1 | 1 | 81 | 2,271 | 1,879 | 1,872 | 466 | 167 | 131 | 6,869 |
| 女 | - | - | - | 105 | 2,204 | 1,730 | 1,883 | 471 | 138 | 104 | 6,635 |
| 合計 | - | 1 | 1 | 186 | 4,475 | 3,609 | 3,755 | 937 | 305 | 235 | 13,504 |
| % | 1.4 | | | 87.7 | | | | 10.9 | | | |

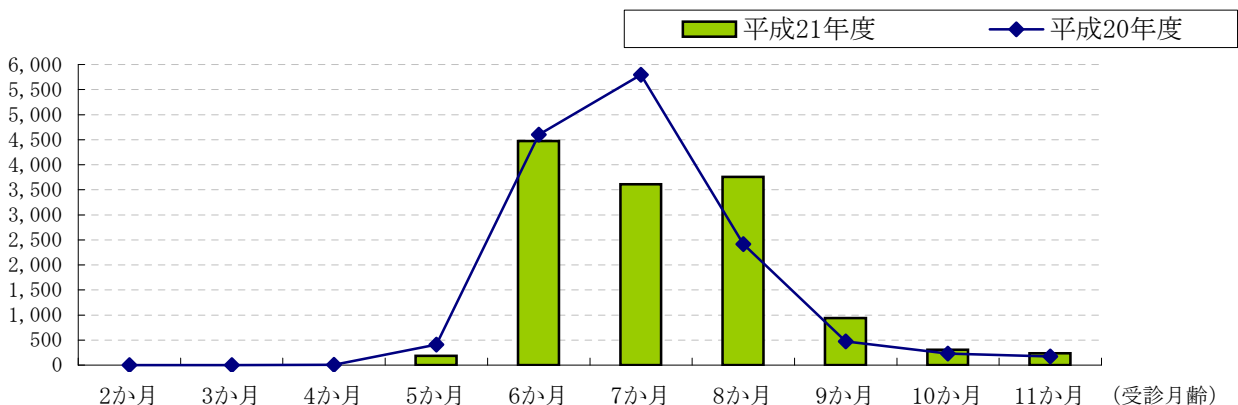

平成21年度 1歳6か月児健康診査受診率

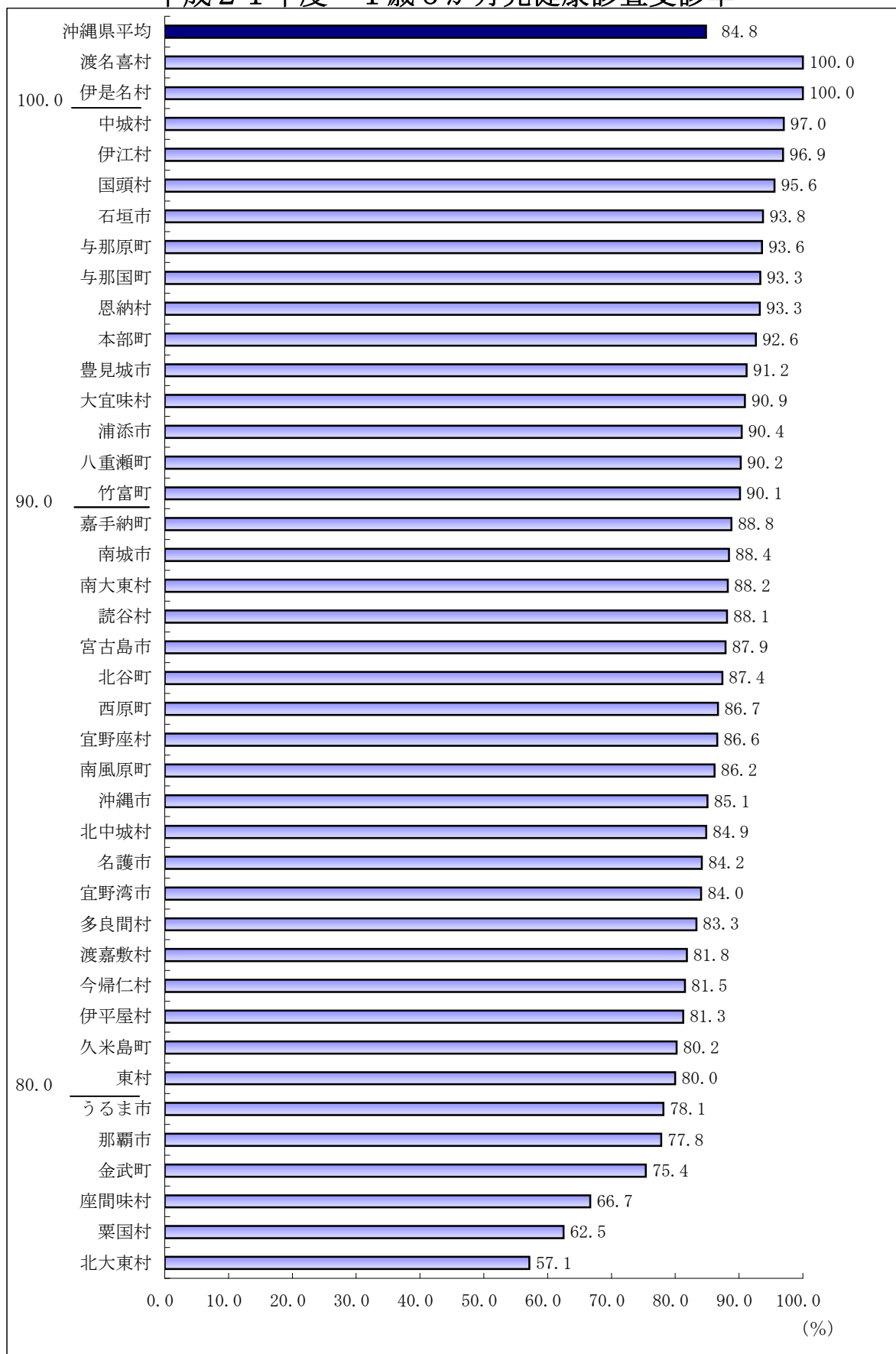

(参照) 統計資料No. 16 年次資料No. 1、11

3 健診同伴者

1歳6か月児健康診査における児の同伴者について、母親の同伴は92.7%（H20年度92.7%）で、父親の同伴は15.0%（H20年度14.9%）となっている。

（参照）年次資料No. 15

1歳6か月児の健診同伴者

単位：人

| | 母親 | 父親 | 祖父母 | その他 | 集計対象数 | 記入もれ | 受診総数 |
|----------------|--------|-------|-----|-----|--------|------|--------|
| 件数 | 12,328 | 1,999 | 740 | 536 | 13,302 | 202 | 13,504 |
| 集計対象数にしめる割合（%） | 92.7 | 15.0 | 5.6 | 4.0 | - | - | - |

| 同伴内訳 | 母親 | 父親 | 祖父母 | その他 | 記入もれ | 計 |
|-------------|---------------|------------|------------|-----|------|--------|
| 母 | 10,077 | 1,341 | 432 | 478 | | 12,328 |
| 父 | 1,341 | 623 | 26 | 9 | | 1,999 |
| 祖父母 | 432 | 26 | 267 | 15 | | 740 |
| 父親、祖父母 | 15 | | | | | 15 |
| 父親、兄弟姉妹 | 63 | | | | | 63 |
| 父親、祖父母、兄弟姉妹 | 1 | | | | | 1 |
| 父親、おじ・おば等 | 2 | | | | | 2 |
| 父、知人 | 1 | | | | | 1 |
| 父、祖父母、親類 | 1 | | | | | 1 |
| 祖父母、兄弟姉妹 | 22 | | | | | 22 |
| 祖父母、おじ・おば | 2 | | | | | 2 |
| 兄弟姉妹 | 301 | 9 | 3 | 1 | | 314 |
| 兄弟姉妹、親類 | 13 | | 1 | 1 | | 15 |
| おじ・おば等 | 50 | | 10 | 25 | | 85 |
| 親類 | 2 | | 1 | 1 | | 4 |
| 施設職員 | 1 | | | 1 | | 2 |
| 知人、友人 | 1 | | | | | 1 |
| 會祖父母 | | | | 2 | | 2 |
| その他 | 3 | | | 3 | | 6 |
| 不明 | | | | | 202 | 202 |
| 総計 | 12,328 | 1,999 | 740 | 536 | 202 | 15,805 |

※複数の同伴者あり

4 育児環境

4-1 保育状況

1歳6か月児における主な保育者について、昼間の保育は保育所等の集団保育が55.0%（H20年度53.4%）、母親が41.0%（H20年度42.4%）となっている。

夜間の保育は母親が97.5%、父親が0.9%、祖父母が0.7%となっている。

（参照）統計資料No. 25 年次資料No. 16

1歳6か月児の主な保育者

単位：人

| | 父親 | 母親 | 祖父母 | 保育所 | その他 | 小計 | 記入もれ | 合計 |
|----|-----|--------|-----|-------|-----|--------|------|--------|
| 昼間 | 33 | 5,531 | 376 | 7,427 | 130 | 13,497 | 7 | 13,504 |
| % | 0.2 | 41.0 | 2.8 | 55.0 | 1.0 | 100.0 | - | - |
| 夜間 | 118 | 12,919 | 95 | 35 | 80 | 13,247 | 257 | 13,504 |
| % | 0.9 | 97.5 | 0.7 | 0.3 | 0.6 | 100.0 | - | - |

昼間

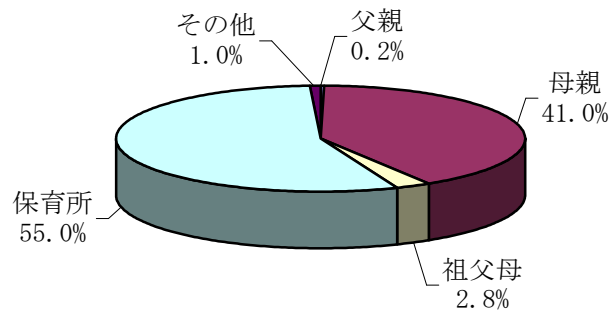

夜間

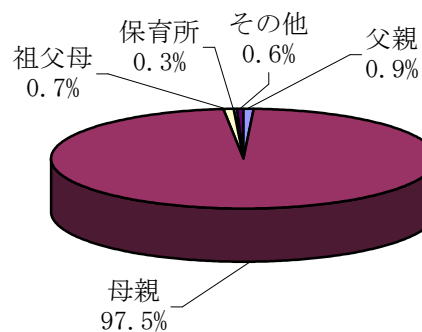

4-2 両親の喫煙

両親の喫煙率をみると、父親47.8%（H20年度47.8%）、母親10.1%（H20年度10.4%）と、母親は、昨年よりやや減少している。

（参照）統計資料No. 26 年次資料No. 17

1歳6か月児の両親の喫煙

単位：人

| 年齢 | 父親の喫煙 | | | | 母親の喫煙 | | | |
|-------|-------|-------|------|--------|-------|--------|------|--------|
| | あり | なし | 記入もれ | 総計 | あり | なし | 記入もれ | 総計 |
| ～19 | 14 | 8 | - | 22 | 22 | 55 | - | 77 |
| 20～29 | 1,997 | 1,323 | 25 | 3,345 | 704 | 3,696 | 76 | 4,476 |
| 30～39 | 3,253 | 4,061 | 34 | 7,348 | 568 | 7,324 | 82 | 7,974 |
| 40～49 | 730 | 1,135 | 9 | 1,874 | 49 | 808 | 13 | 870 |
| 50～ | 83 | 109 | - | 192 | - | 6 | - | 6 |
| 小計 | 6,077 | 6,636 | 68 | 12,781 | 1,343 | 11,889 | 171 | 13,403 |
| % | 47.8 | 52.2 | - | - | 10.1 | 89.9 | - | - |
| 記入もれ | 34 | 71 | 618 | 723 | 7 | 54 | 40 | 101 |
| 総計 | 6,111 | 6,707 | 686 | 13,504 | 1,350 | 11,943 | 211 | 13,504 |

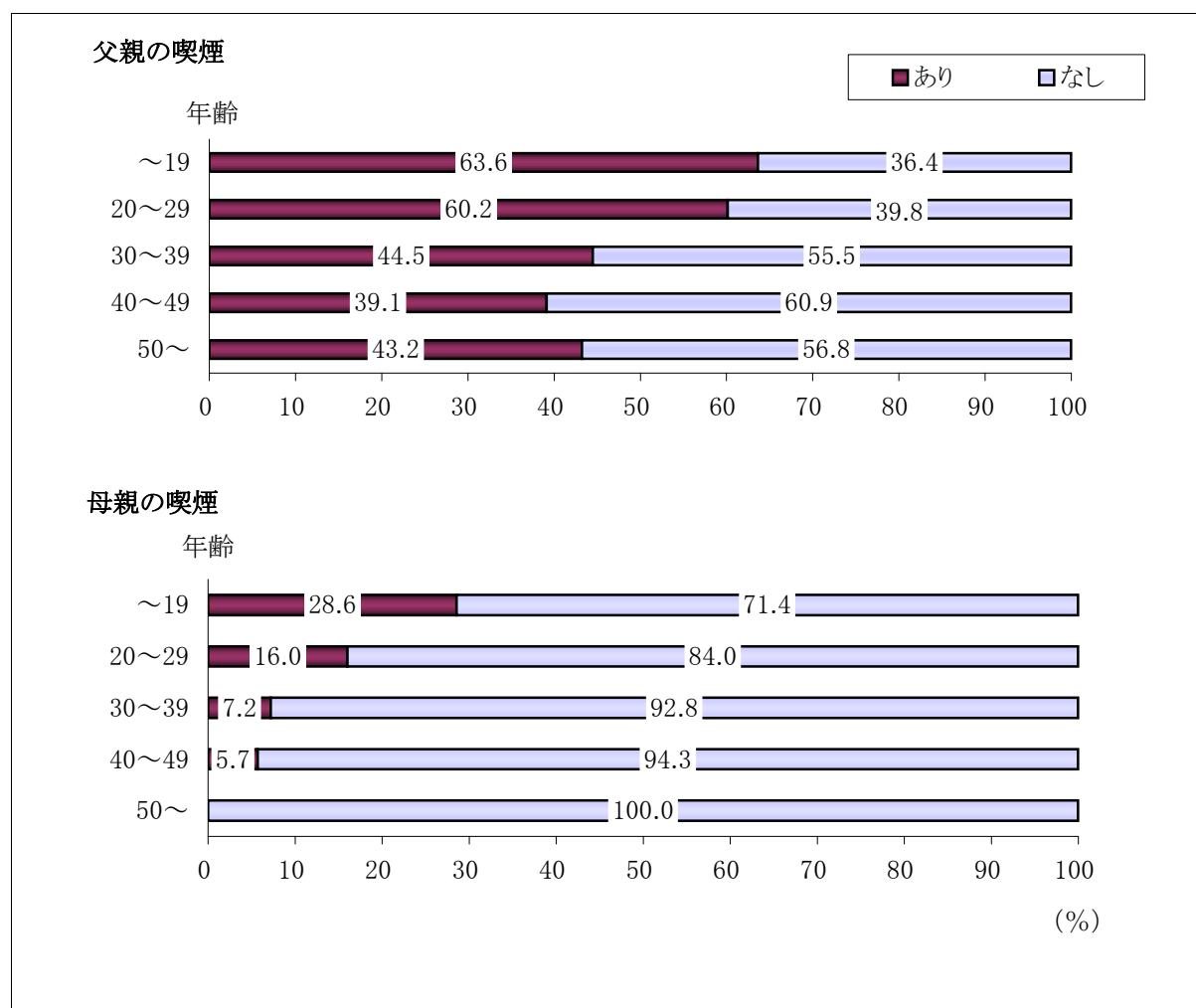

※ 喫煙率は、記入もれを除いて算出

4-3 子育てについて

○育児不安の有無と子育ての楽しさとの関係

育児に不安がないと回答した人は、あると回答した人より子育ての楽しさを感じている割合が29.8ポイント高くなっている。

(参照) 統計資料No. 27~28 年次資料No. 18

| 育児に不安 | 回答者数 | 子育ては (記入もれ除く) | | |
|--------------|--------|------------------|-------------------|------------------|
| | | 計 | 楽しい、 楽しい・大変の両方 | どちらとも言えない・ 大変 |
| ある | 2,820 | 2,797 | 1,400 | 1,397 |
| | % | 100.0 | 50.1 | 49.9 |
| ある・ない の両方 | 73 | 72 | 57 | 15 |
| | % | 100.0 | 79.2 | 20.8 |
| ない | 10,349 | 10,327 | 8,253 | 2,074 |
| | % | 100.0 | 79.9 | 20.1 |

○育児不安の有無と育児疲れとの関係

育児に不安があると回答した人は、ないと回答した人より育児の疲れの割合が高く、特に精神的疲れの方が高いことがわかる。

| 育児に不安 | 回答者数 | 育児は疲れが多い (記入もれ除く) | | | | |
|--------------|--------|----------------------|-------|----------------|------|-------|
| | | 計 | 肉体的 | 肉体的・ 精神的の両方 | 精神的 | いいえ |
| ある | 2,820 | 2,773 | 1,079 | 667 | 591 | 436 |
| | % | 100.0 | 38.9 | 24.1 | 21.3 | 15.7 |
| ある・ない の両方 | 73 | 73 | 25 | 34 | 4 | 10 |
| | % | 100.0 | 34.2 | 46.6 | 5.5 | 13.7 |
| ない | 10,349 | 10,240 | 4,256 | 647 | 631 | 4,706 |
| | % | 100.0 | 41.6 | 6.3 | 6.2 | 45.9 |

○身近な相談者の有無と子育ての楽しさとの関係

身近に相談者がいると回答した人は、いないと回答した人より子育ての楽しさを感じている割合が25.0ポイント高くなっている。

| 身近に相談者 | 回答者数 | 計 | 子育ては (記入もれ除く) | |
|--------|--------|--------|-------------------|------------------|
| | | | 楽しい、 楽しい・大変の両方 | どちらとも言えない・ 大変 |
| いる | 12,939 | 12,892 | 9,585 | 3,307 |
| | % | 100.0 | 74.3 | 25.7 |
| いない | 497 | 491 | 242 | 249 |
| | % | 100.0 | 49.3 | 50.7 |

※身近に相談者の有無で両方に○を付したものは、いないに含めた

○身近な相談者の有無と育児不安との関係

身近に相談者がいると回答した人は、いないと回答した人より子育てに不安を感じている割合が28.6ポイント低くなっている。

| 身近に相談者 | 回答者数 | 計 | 育児に不安 (記入もれ除く) | | |
|--------|--------|--------|-------------------|--------------|--------|
| | | | ある | ある・ない の両方 | ない |
| いる | 12,939 | 12,729 | 2,565 | 72 | 10,092 |
| | % | 100.0 | 20.1 | 0.6 | 79.3 |
| いない | 497 | 483 | 238 | 1 | 244 |
| | % | 100.0 | 49.3 | 0.2 | 50.5 |

※身近に相談者の有無で両方に○を付したものは、いないに含めた

(参照) 統計資料No. 27~28 年次資料No. 18

○育児不安の有無と育児疲れ、子育ての楽しさについて

子育てについて、育児に不安があるかないかを基に、育児の疲れと子育ての楽しさがどうかについて分類した。

| 育児不安 | 育児は 疲れが多い | 回答数 | 計 | 子育ては (記入もれ除く) | | | |
|-------------|----------------|--------|--------|------------------|---------------|---------------|-------|
| | | | | 楽しい | 楽しい・ 大変の両方 | どちらとも いえない | 大変 |
| ある | 肉体的 | 1,079 | 1,076 | 452 | 161 | 186 | 277 |
| | 肉体的・ 精神的の両方 | 667 | 661 | 92 | 161 | 150 | 258 |
| | 精神的 | 591 | 585 | 140 | 65 | 173 | 207 |
| | いいえ | 436 | 431 | 258 | 47 | 76 | 50 |
| | 記入もれ | 47 | 44 | 17 | 7 | 13 | 7 |
| | 小計 | 2,820 | 2,797 | 959 | 441 | 598 | 799 |
| | % | 20.9 | 100.0 | 34.3 | 15.8 | 21.4 | 28.5 |
| ある・ ない両方 | 肉体的 | 25 | 25 | 8 | 13 | 2 | 2 |
| | 肉体的・ 精神的の両方 | 34 | 34 | 3 | 20 | 4 | 7 |
| | 精神的 | 4 | 3 | - | 3 | - | - |
| | いいえ | 10 | 10 | 6 | 4 | | |
| | 記入もれ | - | - | - | - | - | - |
| | 小計 | 73 | 72 | 17 | 40 | 6 | 9 |
| | % | 0.6 | 100.0 | 23.6 | 55.6 | 8.3 | 12.5 |
| ない | 肉体的 | 4,256 | 4,250 | 2,768 | 451 | 426 | 605 |
| | 肉体的・ 精神的の両方 | 647 | 645 | 192 | 187 | 102 | 164 |
| | 精神的 | 631 | 629 | 241 | 72 | 148 | 168 |
| | いいえ | 4,706 | 4,697 | 4,062 | 195 | 280 | 160 |
| | 記入もれ | 109 | 106 | 70 | 15 | 15 | 6 |
| | 小計 | 10,349 | 10,327 | 7,333 | 920 | 971 | 1,103 |
| | % | 76.6 | 100.0 | 71.0 | 8.9 | 9.4 | 10.7 |
| 記入もれ | 肉体的 | 97 | 96 | 39 | 20 | 26 | 11 |
| | 肉体的・ 精神的の両方 | 42 | 40 | 7 | 11 | 8 | 14 |
| | 精神的 | 31 | 29 | 7 | 4 | 8 | 10 |
| | いいえ | 31 | 30 | 21 | 5 | 3 | 1 |
| | 記入もれ | 61 | 38 | 24 | 5 | 7 | 2 |
| | 小計 | 262 | 233 | 98 | 45 | 52 | 38 |
| | % | 1.9 | 100.0 | 42.1 | 19.3 | 22.3 | 16.3 |
| 合計 | | 13,504 | 13,429 | 8,407 | 1,446 | 1,627 | 1,949 |
| % | | 100.0 | 100.0 | 62.6 | 10.8 | 12.1 | 14.5 |

(参照) 統計資料No. 27~28

○身近な相談者の有無と子育て支援センターの認知、 子育ての楽しさについて

子育てについて、身近に相談者がいるかいないかを基に、子育て支援センターの認知と、子育ては楽しいかについて分類した。

| 身近に 相談者 | 子育て 支援センター を知っている | 回答数 | 計 | 子育ては (記入もれ除く) | | | |
|------------|-------------------------|--------|--------|------------------|---------------|---------------|-------|
| | | | | 楽しい | 楽しい・ 大変の両方 | どちらとも いえない | 大変 |
| いる | はい | 11,859 | 11,821 | 7,573 | 1,258 | 1,380 | 1,610 |
| | いいえ | 999 | 992 | 593 | 106 | 125 | 168 |
| | 記入もれ | 81 | 79 | 40 | 15 | 9 | 15 |
| | 小計 | 12,939 | 12,892 | 8,206 | 1,379 | 1,514 | 1,793 |
| | % | 95.8 | 100.0 | 63.7 | 10.7 | 11.7 | 13.9 |
| いない | はい | 411 | 408 | 148 | 55 | 88 | 117 |
| | いいえ | 82 | 79 | 29 | 8 | 16 | 26 |
| | 記入もれ | 4 | 4 | 2 | - | - | 2 |
| | 小計 | 497 | 491 | 179 | 63 | 104 | 145 |
| | % | 3.7 | 100.0 | 36.5 | 12.8 | 21.2 | 29.5 |
| 記入もれ | はい | 29 | 27 | 10 | 2 | 7 | 8 |
| | いいえ | 2 | 2 | - | - | 1 | 1 |
| | 記入もれ | 37 | 17 | 12 | 2 | 1 | 2 |
| | 小計 | 68 | 46 | 22 | 4 | 9 | 11 |
| | % | 0.5 | 100.0 | 47.8 | 8.7 | 19.6 | 23.9 |
| 合計 | | 13,504 | 13,429 | 8,407 | 1,446 | 1,627 | 1,949 |
| % | | 100.0 | 100.0 | 62.6 | 10.8 | 12.1 | 14.5 |

※身近に相談者の有無で両方に○を付したものは、いないに含めた

(参照) 統計資料No. 27~28

5 運動・発達について

下の図は、1歳6か月児の運動・発達の通過率である。対象は、健康診査受診時の月齢が1歳6か月児と7か月児(受診総数の59.9%)とし、発達に関する問診に対し、回答が「はい」の割合である。
(参照) 統計資料No. 29～35

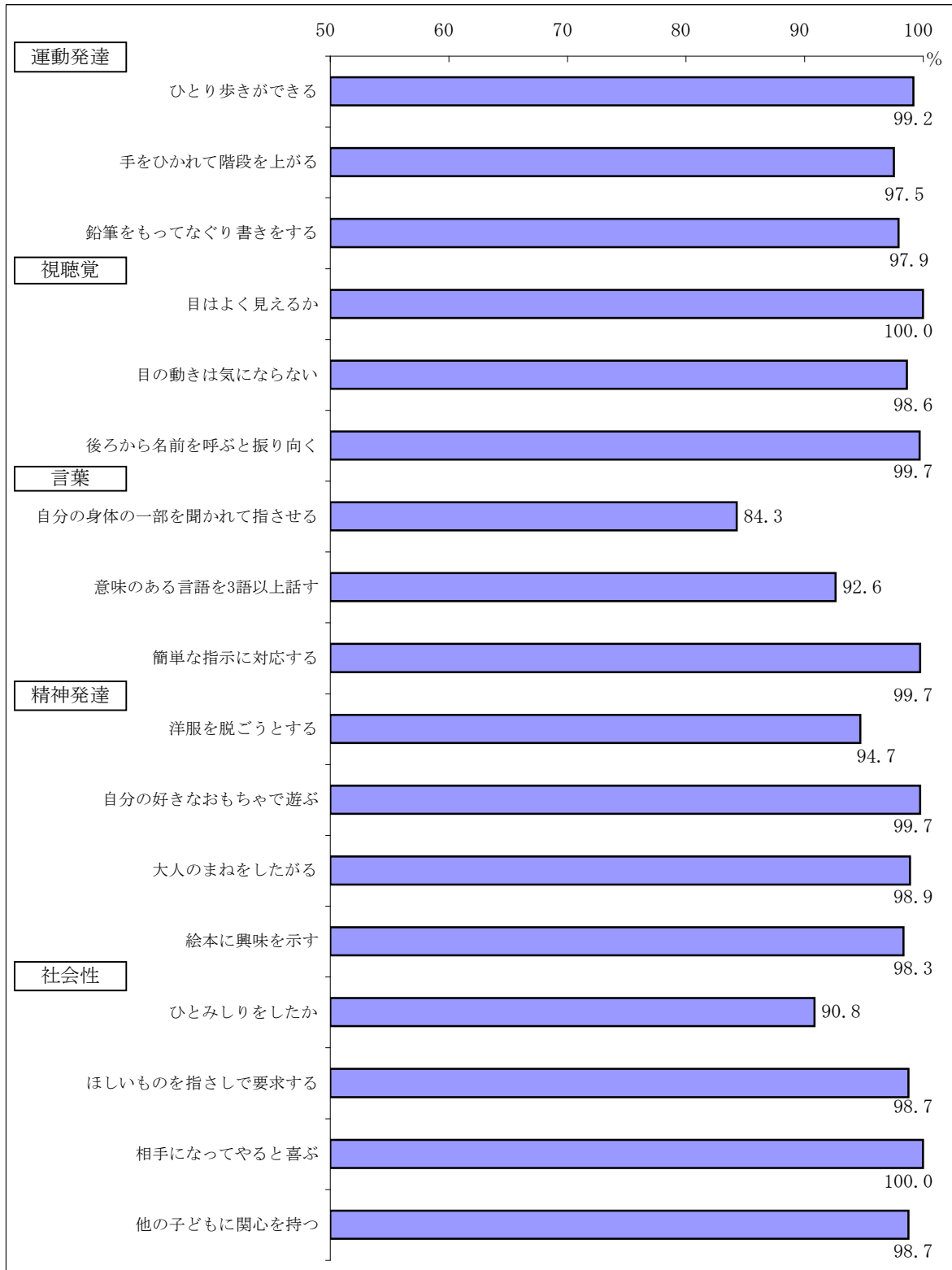

6 生活習慣について

1歳6か月児健康診査受診時（13,504人）の生活習慣について集計した。

（参照）統計資料No. 36～39 年次資料No. 37

| 単位：人 | | | | | | |
|----------------------------|--------|-------------|--------|--------|--------|--------|
| 食事やおやつの 時間は規則正しい (%) | はい | いいえ | 小計 | 記入もれ | 総計 | |
| | 10,220 | 3,135 | 13,355 | 149 | 13,504 | |
| | 76.5 | 23.5 | 100.0 | - | - | |
| 単位：人 | | | | | | |
| 食欲は (%) | ある | 普通 | 少ない | 小計 | 記入もれ | 総計 |
| | 9,802 | 2,953 | 676 | 13,431 | 73 | 13,504 |
| | 73.0 | 22.0 | 5.0 | 100.0 | - | - |
| 単位：人 | | | | | | |
| 食事は (%) | 楽しそう | いやいや 食べる | 小計 | 記入もれ | 総計 | |
| | 12,638 | 539 | 13,177 | 327 | 13,504 | |
| | 95.9 | 4.1 | 100.0 | - | - | |
| * 2項目選択 単位：人 | | | | | | |
| よく飲んでいる 飲みもの (%) | 牛乳・ミルク | ジュース類 | イオン飲料 | その他 | 回答者数 | 総計 |
| | 8,229 | 3,416 | 1,120 | 7,251 | 13,379 | 13,504 |
| | 61.5 | 25.5 | 8.4 | 54.2 | - | - |
| 単位：人 | | | | | | |
| ミルクを 飲んでいる (%) | はい | いいえ | 小計 | 記入もれ | 総計 | |
| | 5,941 | 7,377 | 13,318 | 186 | 13,504 | |
| | 44.6 | 55.4 | 100.0 | - | - | |
| 単位：人 | | | | | | |
| 哺乳びん (%) | 使用する | 使用しない | 小計 | 記入もれ | 総計 | |
| | 4,454 | 8,992 | 13,446 | 58 | 13,504 | |
| | 33.1 | 66.9 | 100.0 | - | - | |
| 単位：人 | | | | | | |
| 水をコップで 飲める (%) | はい | いいえ | 小計 | 記入もれ | 総計 | |
| | 13,151 | 323 | 13,474 | 30 | 13,504 | |
| | 97.6 | 2.4 | 100.0 | - | - | |
| 単位：人 | | | | | | |
| さじを使って 食事ができる (%) | はい | いいえ | 小計 | 記入もれ | 総計 | |
| | 12,044 | 1,312 | 13,356 | 148 | 13,504 | |
| | 90.2 | 9.8 | 100.0 | - | - | |
| 単位：人 | | | | | | |
| 歯みがきを している (%) | 毎日 | 時々 | してない | 小計 | 記入もれ | 総計 |
| | 9,167 | 4,098 | 188 | 13,453 | 51 | 13,504 |
| | 68.1 | 30.5 | 1.4 | 100.0 | - | - |
| 単位：人 | | | | | | |
| チャイルドシート を使用している (%) | はい | いいえ | 小計 | 記入もれ | 総計 | |
| | 12,713 | 727 | 13,440 | 64 | 13,504 | |
| | 94.6 | 5.4 | 100.0 | - | - | |

7 予防接種の状況

BCGの接種状況（1歳6か月児）

| | 人数 | 割合（%） |
|------|--------|-------|
| 接種 | 13,237 | 98.0 |
| 未接種 | 232 | 1.7 |
| 記入もれ | 35 | 0.3 |
| 計 | 13,504 | 100.0 |

ポリオの接種状況（1歳6か月児）

| | 人数 | 割合（%） |
|------|--------|-------|
| 2回接種 | 8,655 | 64.1 |
| 1回接種 | 3,794 | 28.1 |
| 未接種 | 923 | 6.8 |
| 記入もれ | 132 | 1.0 |
| 計 | 13,504 | 100.0 |

DPT1期の接種状況（1歳6か月児）

| | 人数 | 割合（%） | 追加接種 | |
|------|--------|-------|-------|-------|
| | | | 人数 | 割合（%） |
| 3回接種 | 11,395 | 84.4 | 1,287 | 11.3 |
| 2回接種 | 850 | 6.3 | 22 | 2.6 |
| 1回接種 | 609 | 4.5 | | |
| 未接種 | 505 | 3.7 | | |
| 記入もれ | 145 | 1.1 | | |
| 計 | 13,504 | 100.0 | 1,309 | - |

注) 追加接種

3回終了の追加は第1期3回終了後、6か月以上の間隔をおいて実施

2回終了の追加は第1期2回終了後、3回目を接種せずに実施

(参照) 統計資料No. 40～41

麻疹の接種状況（1歳6か月児）

| | 人数 | 割合（%） |
|-------|--------|-------|
| 接種 | 11,814 | 87.5 |
| 未接種 | 1,520 | 11.3 |
| 罹患 | 5 | 0.0 |
| 接種と罹患 | 3 | 0.0 |
| 記入もれ | 162 | 1.2 |
| 計 | 13,504 | 100.0 |

風疹の接種状況（1歳6か月児）

| | 人数 | 割合（%） |
|-------|--------|-------|
| 接種 | 11,470 | 84.9 |
| 未接種 | 1,656 | 12.3 |
| 罹患 | 14 | 0.1 |
| 接種と罹患 | 9 | 0.1 |
| 記入もれ | 355 | 2.6 |
| 計 | 13,504 | 100.0 |

（参照）統計資料No. 42 年次資料No. 19～20

8 健診結果の内訳

平成21年度の1歳6か月児健康診査の受診児は13,504人で、うち問題なし児9,610人、問題等あり児が3,894人となっている。検査結果問題のある児1,104人、診察有所見児2,398件で、延べ3,502件となっている。問題等について分類したものを以下に表す。

(参照) 統計資料No. 16

(検査及び診察所見内訳)

| 合計 | (1) 検査結果の異常 | (2) 診察有所見 (延べ) |
|-------|-------------|----------------|
| 3,502 | 1,104 | 2,398 |

*うち実人員 3,894人

(1) 検査結果の異常

| 小計 | 尿検査 | 貧血検査 | *尿蛋白、尿潜血の項目で+以上、 尿糖の項目で±以上の実人員 |
|-------|-----|------|-----------------------------------|
| 1,104 | 123 | 981 | |

(2) 有所見 (延べ件数) (有所見内訳)

| 小計 | 発育 | 皮膚 | 頭頸部 | 顔面・口腔 |
|-------|-----|-----|-----|-------|
| 2,398 | 519 | 495 | 60 | 44 |

(有所見内訳)

| 眼 | 耳鼻咽喉 | 胸部 | 腹部 |
|----|------|-----|----|
| 83 | 155 | 272 | 49 |

(有所見内訳)

| そけい外陰部 | 背部 | 四肢 | 神経・運動 |
|--------|----|----|-------|
| 80 | 6 | 69 | 61 |

(有所見内訳)

| 精神発達 | その他 |
|------|-----|
| 505 | - |

8-1 検査結果の内訳

①尿検査結果

尿検査結果の異常（蛋白・潜血は+以上、糖は±以上）は、合計で134件となるが、実人員は123人である。

受診児の約31.4%が未検査となっている。

| 尿蛋白 | 人数 | 割合 (%) |
|-----|--------|--------|
| — | 9,031 | 66.9 |
| ± | 185 | 1.3 |
| +以上 | 50 | 0.4 |
| 未検査 | 4,238 | 31.4 |
| 合計 | 13,504 | 100.0 |

| 尿潜血 | 人数 | 割合 (%) |
|-----|--------|--------|
| — | 8,895 | 65.9 |
| ± | 289 | 2.1 |
| +以上 | 76 | 0.6 |
| 未検査 | 4,244 | 31.4 |
| 合計 | 13,504 | 100.0 |

| 尿糖 | 人数 | 割合 (%) |
|-----|--------|--------|
| — | 9,251 | 68.5 |
| ± | 6 | 0.1 |
| +以上 | 2 | 0.0 |
| 未検査 | 4,245 | 31.4 |
| 合計 | 13,504 | 100.0 |

②貧血検査結果

貧血検査においては、要精査は113人、栄養助言の必要な児868人、計981人がフォローされている。未検査は2,526人となっている。

(参照) 統計資料No. 19～20

| | 要精査 9.9g/dl以下 | 栄養助言 10.0～10.9g/dl | 正常 11.0g/dl以上 | 未検査 | 計 |
|---|------------------|-----------------------|------------------|-------|--------|
| 男 | 68 | 469 | 5,057 | 1,275 | 6,869 |
| 女 | 45 | 399 | 4,940 | 1,251 | 6,635 |
| 計 | 113 | 868 | 9,997 | 2,526 | 13,504 |
| % | 0.9 | 6.4 | 74.0 | 18.7 | 100.0 |

8-2 診察による有所見（診察所見について）

有所見の内訳

受診総数13,504人、うち問題なしが9,610人、異常等あり児が3,894件となっている。異常等ありのなかで診察有所見は2,398件である。

診察所見は複数の記入がある場合、同部位内においては件数にカウントされないが、再分類件数は部位別・部位内の複数記入も含め分類したものである。

単位：件

| | 合計 | 発育 | 皮膚 | 頭頸部 | 顔面 口腔 | 眼 | 耳鼻咽喉 |
|-------|-------|------|------|-----|----------|-----|------|
| 件数 | 2,398 | 519 | 495 | 60 | 44 | 83 | 155 |
| 再分類件数 | 2,451 | 534 | 507 | 60 | 44 | 83 | 155 |
| % | 100.0 | 21.8 | 20.7 | 2.4 | 1.8 | 3.4 | 6.3 |

| | 胸部 | 腹部 | そけい 外陰部 | 背部 | 四肢 | 神経 運動 | 精神発達 |
|-------|------|-----|------------|-----|-----|----------|------|
| 件数 | 272 | 49 | 80 | 6 | 69 | 61 | 505 |
| 再分類件数 | 280 | 49 | 81 | 6 | 70 | 61 | 521 |
| % | 11.4 | 2.0 | 3.3 | 0.2 | 2.9 | 2.5 | 21.3 |

注) 部位内複数記入も含め分類

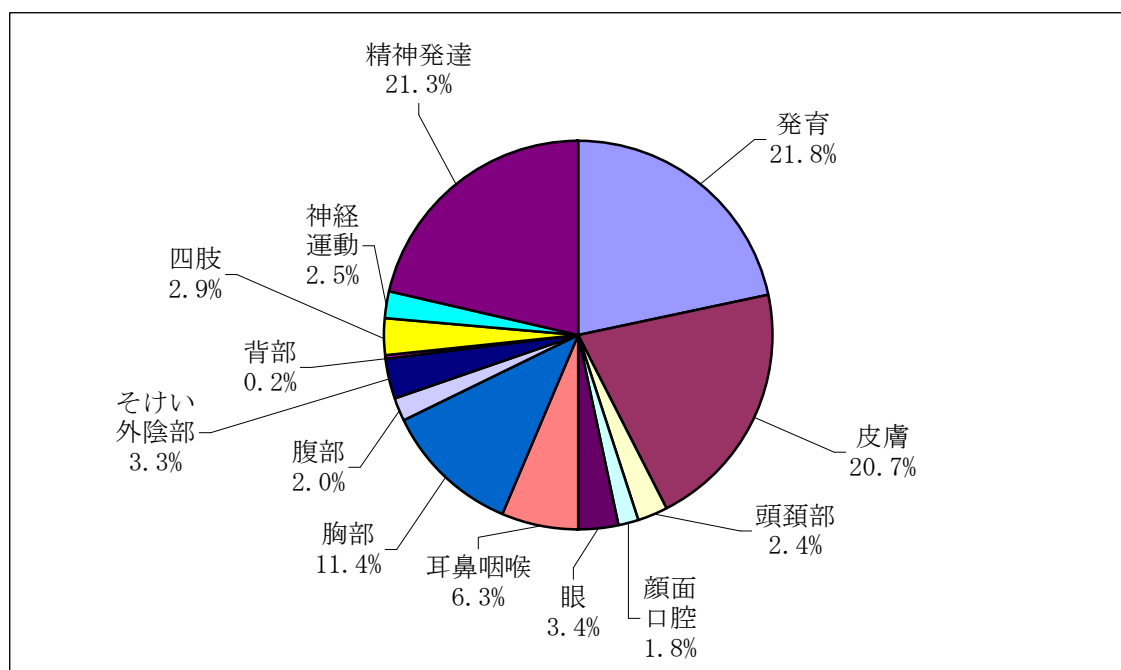

(参照) 統計資料No. 16

①<発育> 単位：件

| 合計 (%) | 低身長 | やせ | 肥満 | その他 |
|--------|------|------|-----|-----|
| 534 | 421 | 76 | 34 | 3 |
| 100.0 | 78.8 | 14.2 | 6.4 | 0.6 |

②<皮膚> 単位：件

| 合計 (%) | 湿疹 | アトピー性皮膚炎 | 皮膚炎 | 血管腫 | 母斑 | 伝染性軟属腫 | 伝染性膿痂疹 | その他 |
|--------|------|----------|-----|-----|-----|--------|--------|-----|
| 507 | 203 | 105 | 38 | 38 | 46 | 34 | 18 | 25 |
| 100.0 | 40.0 | 20.7 | 7.5 | 7.5 | 9.1 | 6.7 | 3.6 | 4.9 |

③<頭頸部> 単位：件

| 合計 (%) | 大頭 | 小頭 | 大泉門開大 | リンパ節腫大 | その他 |
|--------|------|------|-------|--------|-----|
| 60 | 25 | 9 | 14 | 10 | 2 |
| 100.0 | 41.7 | 15.0 | 23.3 | 16.7 | 3.3 |

④<顔面・口腔> 単位：件

| 合計 (%) | 舌小帯短縮症 | 特徴ある顔貌 | 口唇・口蓋裂 | その他 |
|--------|--------|--------|--------|------|
| 44 | 9 | 8 | 10 | 17 |
| 100.0 | 20.5 | 18.2 | 22.7 | 38.6 |

⑤<眼> 単位：件

| 合計 (%) | 斜視 | 視力の異常 | 眼瞼下垂 | アレルギー性結膜炎 | その他 |
|--------|------|-------|------|-----------|------|
| 83 | 54 | 4 | 4 | 2 | 19 |
| 100.0 | 65.1 | 4.8 | 4.8 | 2.4 | 22.9 |

⑥<耳鼻咽喉> 単位：件

| 合計 (%) | 外耳の異常 | 聴力障害 | 中耳炎 | その他 |
|--------|-------|------|------|-----|
| 155 | 8 | 8 | 128 | 11 |
| 100.0 | 5.2 | 5.2 | 82.5 | 7.1 |

⑦<胸部> 単位：件

| 合計 (%) | 心音異常 | 呼吸音異常 | 胸郭異常 | 乳房腫大 | その他 |
|--------|------|-------|------|------|-----|
| 280 | 79 | 140 | 20 | 40 | 1 |
| 100.0 | 28.2 | 50.0 | 7.1 | 14.3 | 0.4 |

⑧<腹部> 単位：件

| 合計 (%) | 脾腫 | 臍ヘルニア | その他 |
|--------|-----|-------|-----|
| 49 | 2 | 43 | 4 |
| 100.0 | 4.1 | 87.7 | 8.2 |

⑨<そけい外陰部> 単位：件

| 合計 (%) | そけいヘルニア | 停留辜丸 | 陰のう水腫 | その他 |
|--------|---------|------|-------|------|
| 81 | 20 | 36 | 14 | 11 |
| 100.0 | 24.7 | 44.4 | 17.3 | 13.6 |

⑩<背部> 単位：件

| 合計 (%) | 脊柱側弯 | その他 |
|--------|------|------|
| 6 | 1 | 5 |
| 100.0 | 16.7 | 83.3 |

⑪<四肢> 単位：件

| 合計 (%) | O脚 | X脚 | 手足の異常 | 指趾の異常 | 内反足 | その他 |
|--------|------|-----|-------|-------|------|------|
| 70 | 36 | 1 | 8 | 8 | 7 | 10 |
| 100.0 | 51.5 | 1.4 | 11.4 | 11.4 | 10.0 | 14.3 |

⑫<神経・運動> 単位：件

| 合計 (%) | 歩行の異常 | 麻痺 | その他 |
|--------|-------|-----|------|
| 61 | 48 | 2 | 11 |
| 100.0 | 78.7 | 3.3 | 18.0 |

⑬<精神発達> 単位：件

| 合計 (%) | 言葉 | 知能 | 多動 | 自閉傾向 | その他 |
|--------|------|-----|-----|------|-----|
| 521 | 471 | 6 | 22 | 5 | 17 |
| 100.0 | 90.4 | 1.1 | 4.2 | 1.0 | 3.3 |

9 総合判定（ICD-10分類）

受診総数13,504人、うち問題なし児が9,610人、判定結果問題ありの児が3,894人となっている。

判定延べ件数は、問題なし9,610件と、何らかの判定ありの4,437件とで、14,047件となっている。

延べ件数内訳は複数記入がある場合、同項目内においては件数にカウントされていない。

項目内の複数記入のすべてを含め再度判定結果を分類した。

| 合計 | | 問題なし | 判定結果 | | | | | | | 小計 |
|------|--------|-------|-------|-------|-------|-----|-------|-------|-------|-------|
| | | | 要助言 | 要経観 | 要精密検査 | 要治療 | 要心理相談 | 現在治療中 | 現在観察中 | |
| 受診者数 | 13,504 | 9,610 | 1,407 | 1,148 | 537 | 110 | 150 | 294 | 248 | 3,894 |
| % | 100.0 | 71.2 | 10.4 | 8.5 | 4.0 | 0.8 | 1.1 | 2.2 | 1.8 | |
| 判定 | 延べ件数 | 9,610 | 1,804 | 1,248 | 537 | 118 | 172 | 301 | 257 | 4,437 |
| | 再分類件数 | 9,610 | 1,926 | 1,329 | 593 | 125 | 184 | 325 | 277 | 4,759 |
| | % | 66.9 | 13.4 | 9.2 | 4.1 | 0.9 | 1.3 | 2.3 | 1.9 | |

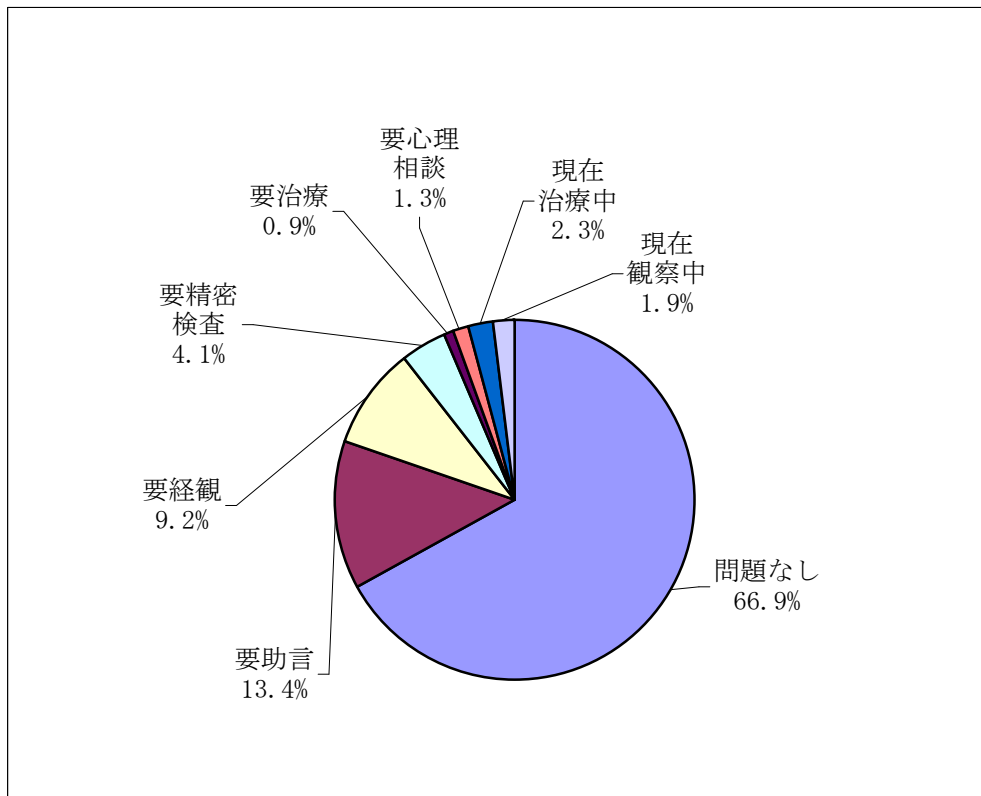

(参照) 統計資料No. 17

(参照) 年次資料No. 12

9-1 要助言について

貧血傾向のため栄養助言が必要な児が40.5%(H20年度49.8%)、栄養助言16.9%(H20年度20.6%)となっている。

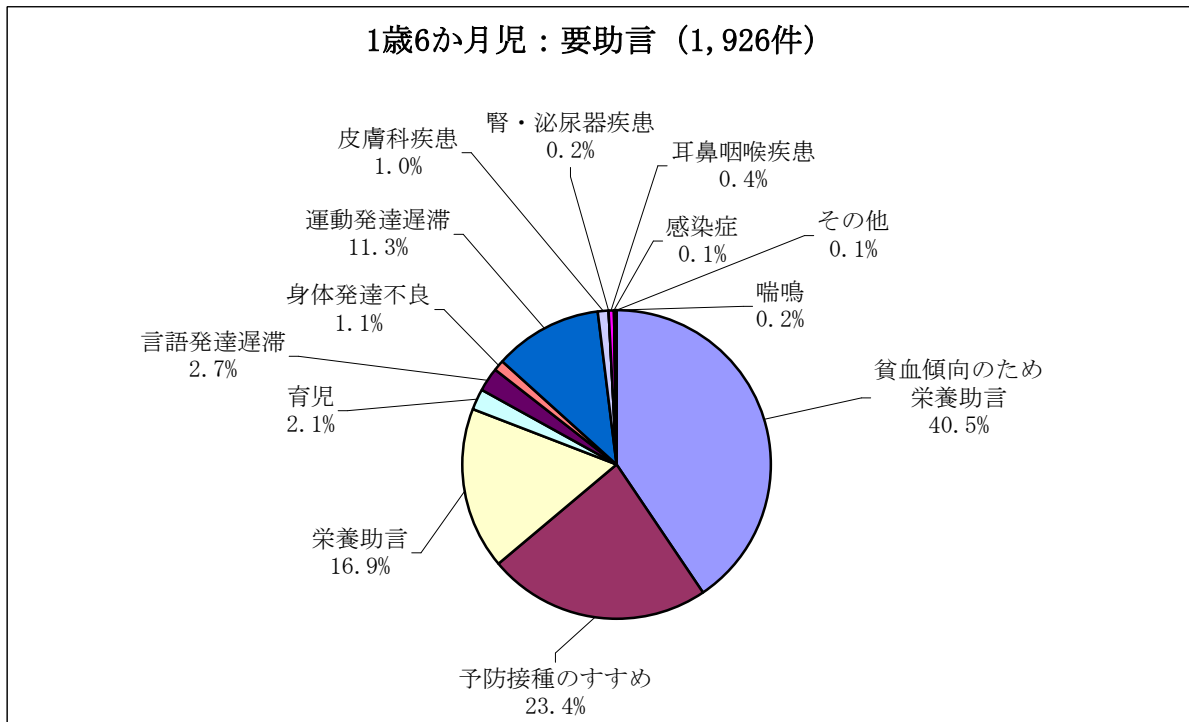

一歳六か月児診察結果

9-2 要経過観察について

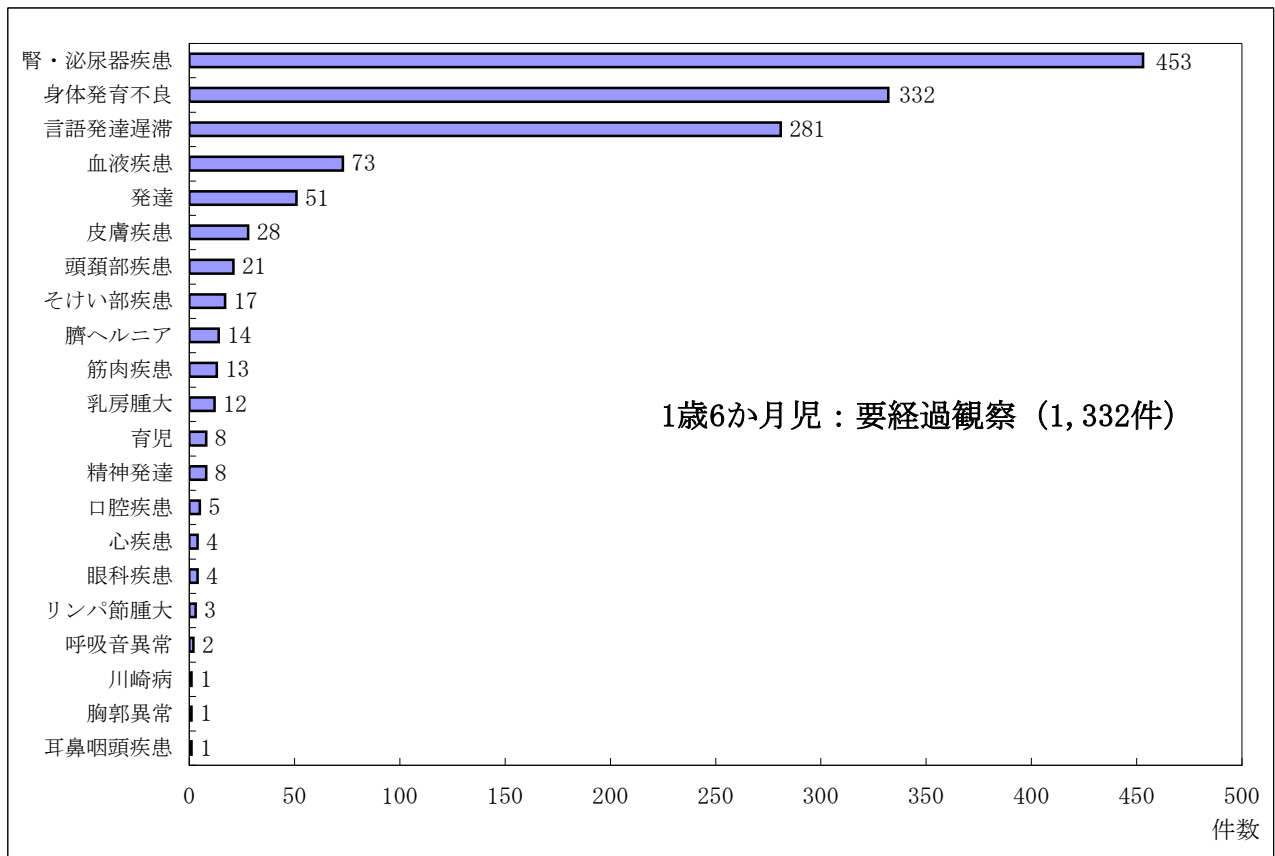

9-3 要精密検査について

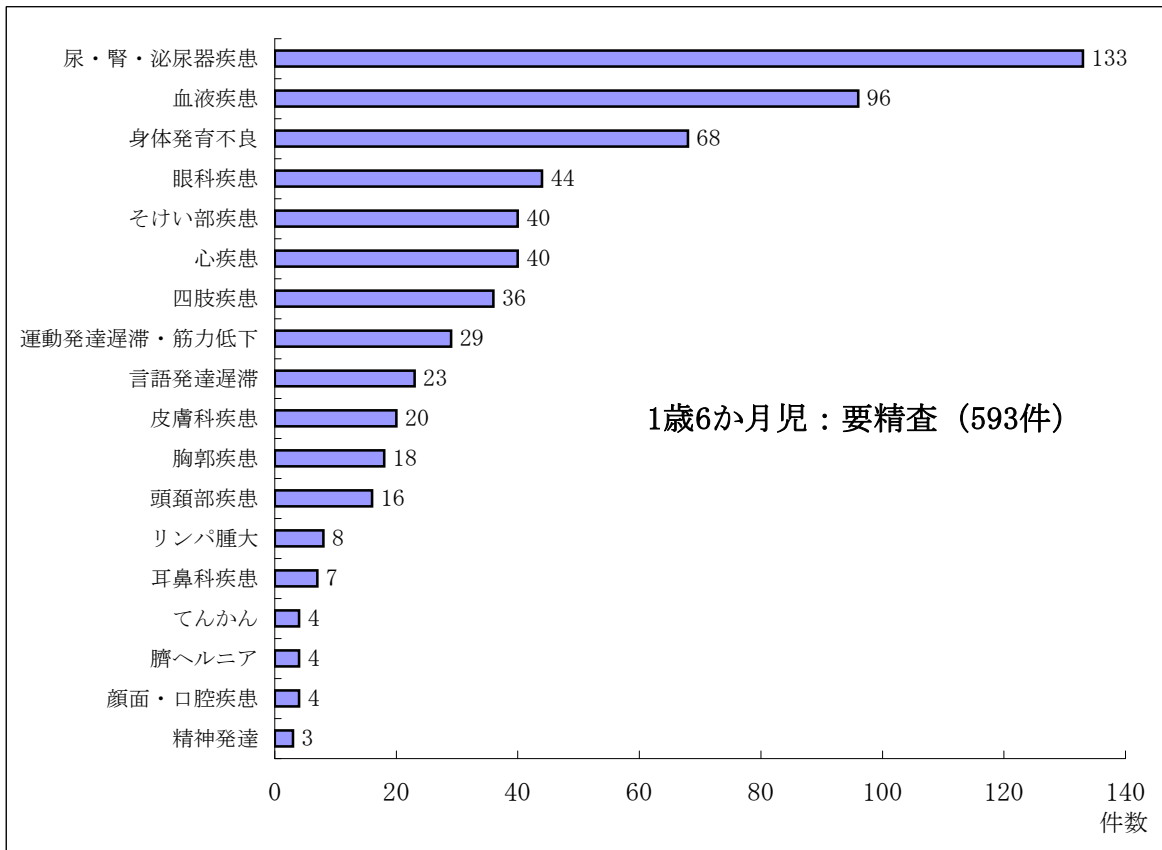

9-4 要治療について

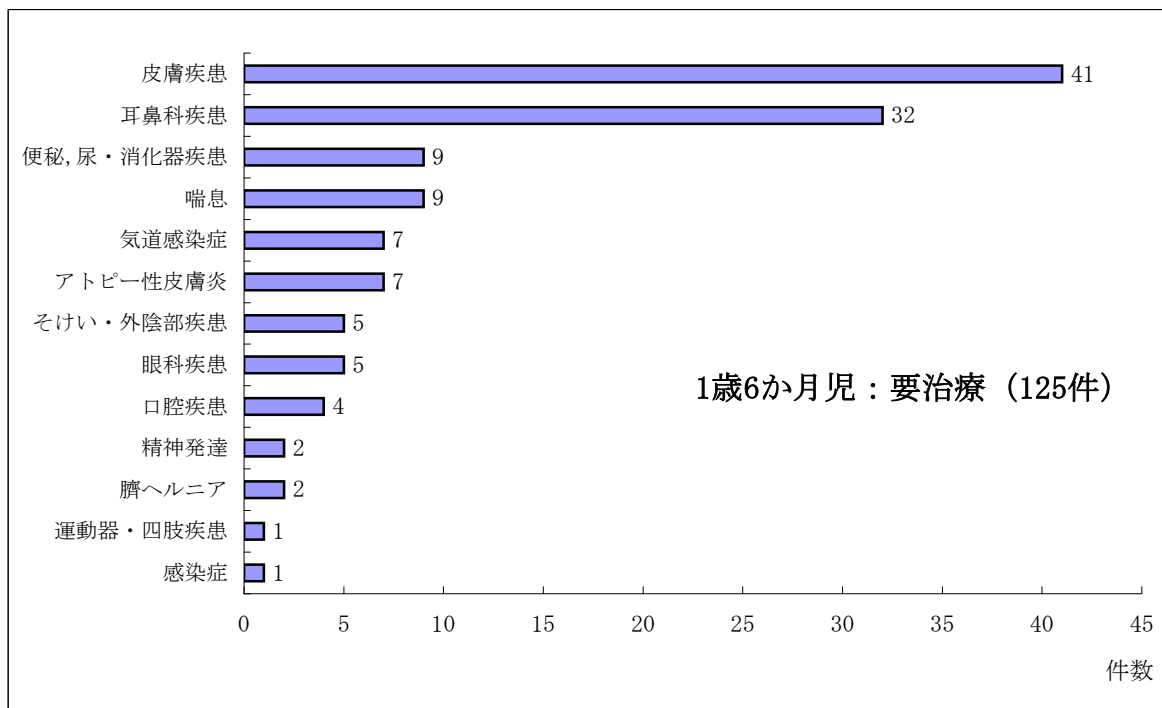

9-5 要心理相談について

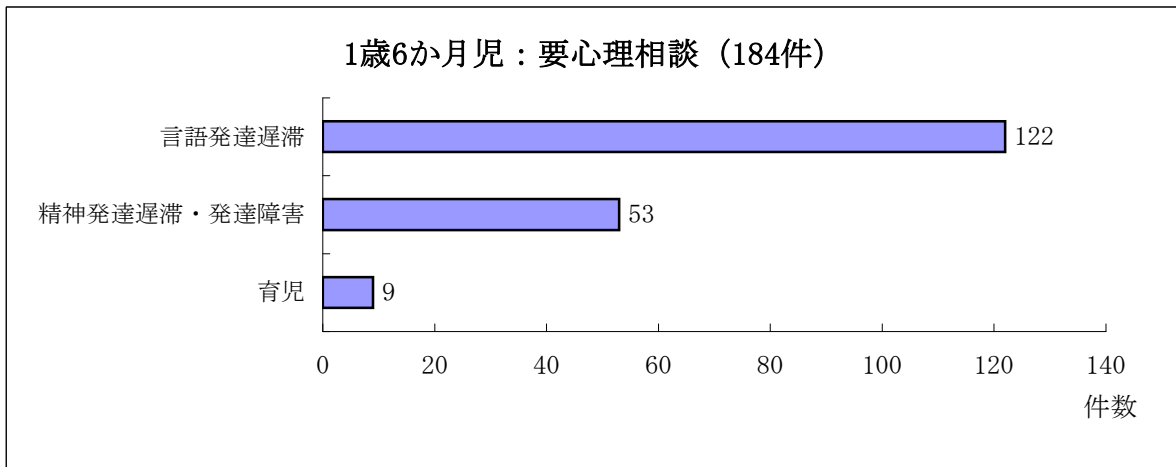

9-6 現在治療中について

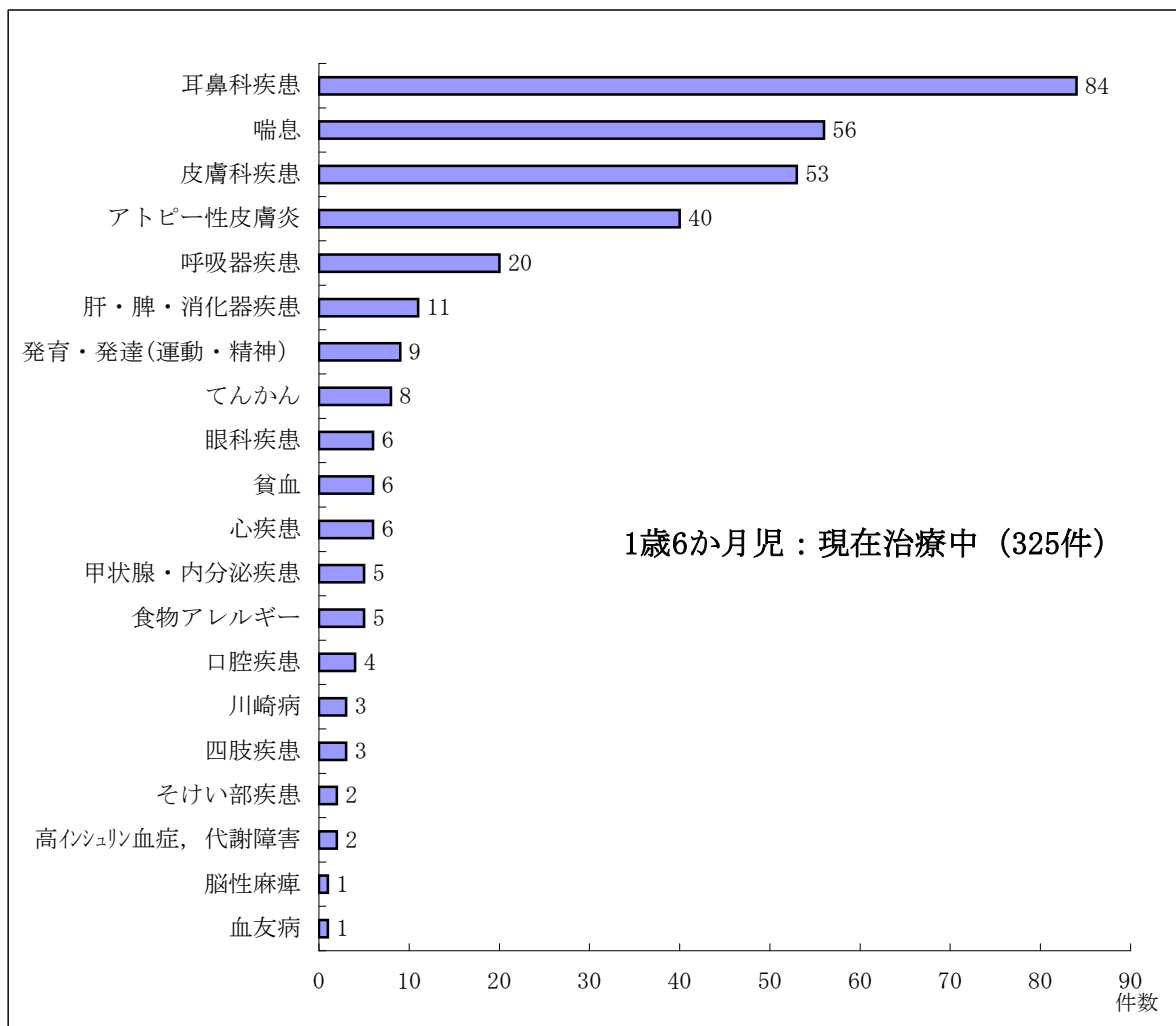

一歳六か月児診察結果

9-7 現在観察中について

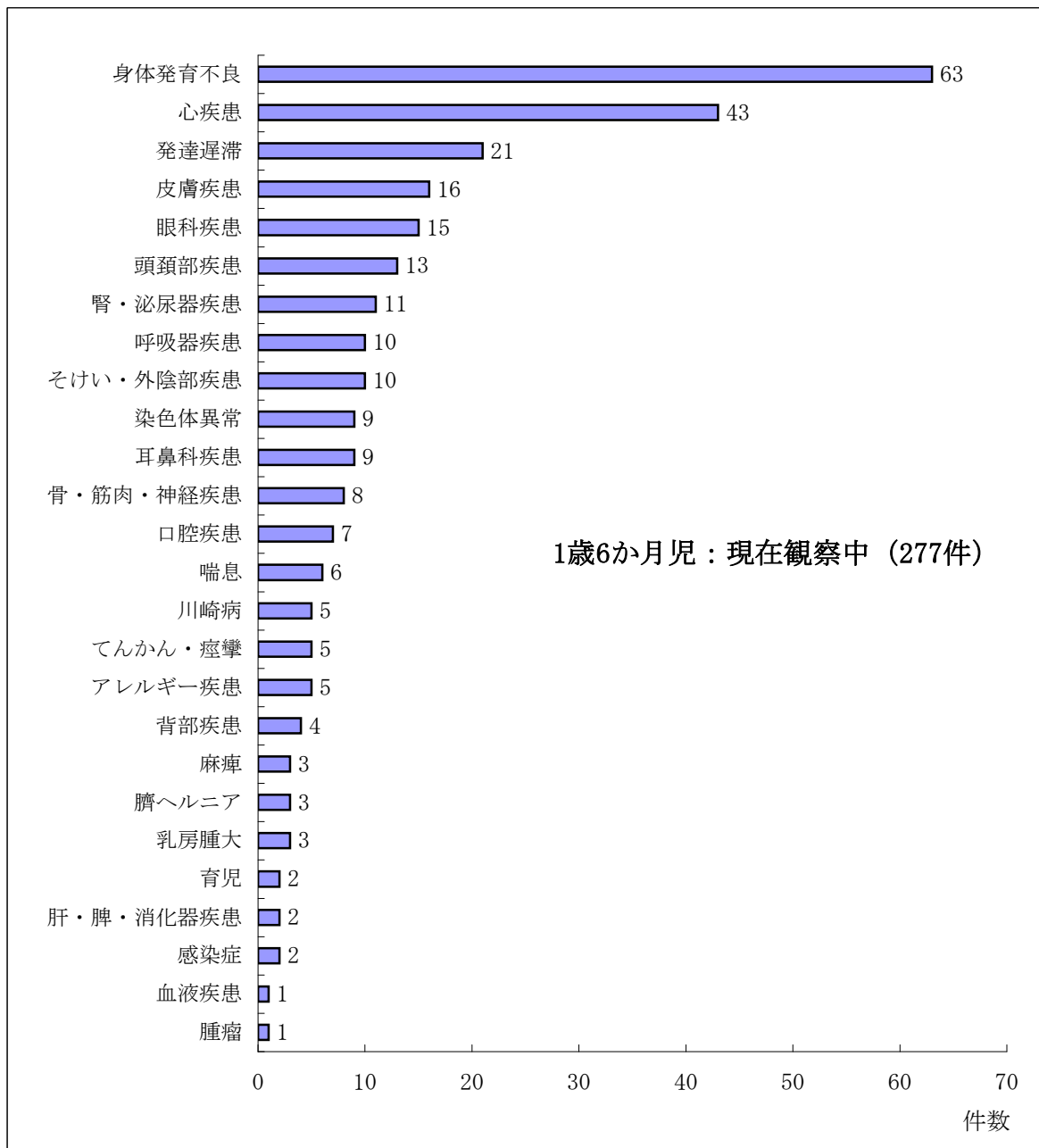

II 歯科健診の部

受診状況

県内40市町村（受託28市町村、情報処理受託12市町村）のうち、平成21年4月1日から平成22年3月31日までに歯科健診を受診した13,462名の口腔状況である。

受診月齢は、1歳6か月が33.2%、1歳7か月が26.7%となっており、両月齢で59.9%となっている。受診率は84.5%で、20年度（86.3%）より1.8ポイント減少している。

（参照）統計資料No. 22～24 年次資料No. 13

1歳6か月児健康診査受診状況

単位：人

| 月齢 | 1歳 | | | | | | | | | | 合計 |
|----|-----|-----|-----|-----|-------|-------|-------|-----|------|------|--------|
| | 2か月 | 3か月 | 4か月 | 5か月 | 6か月 | 7か月 | 8か月 | 9か月 | 10か月 | 11か月 | |
| 男 | - | 1 | 1 | 81 | 2,265 | 1,872 | 1,866 | 459 | 167 | 131 | 6,843 |
| 女 | - | - | - | 105 | 2,199 | 1,724 | 1,881 | 470 | 138 | 102 | 6,619 |
| 合計 | - | 1 | 1 | 186 | 4,464 | 3,596 | 3,747 | 929 | 305 | 233 | 13,462 |
| % | - | 0.0 | 0.0 | 1.4 | 33.2 | 26.7 | 27.8 | 6.9 | 2.3 | 1.7 | 100.0 |

1 う蝕有病者率とう蝕の型別分類

平成21年度（40市町村）の1歳6か月児健康診査における、う蝕有病者率は3.7%で、平成20年度（3.8%）より0.1ポイント減少している。

市町村間では0%～20.0%（H20年度は0%～14.3%）と開きがある。

単位：人

| 受診者数 (%) | 健全者数 | う蝕有病者数 |
|----------|--------|--------|
| 13,462 | 12,967 | 495 |
| 100.0 | 96.3 | 3.7 |

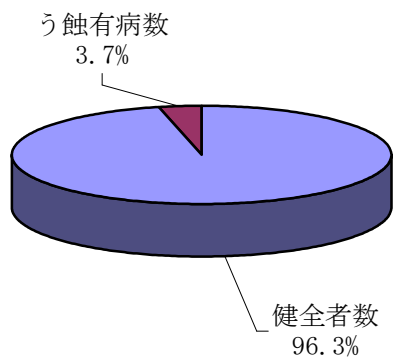

単位：人

| う蝕有病者数 (%) | A型 | B型 | C型 | 記入もれ |
|------------|------|------|-----|------|
| 495 | 427 | 58 | 8 | 2 |
| 100.0 | 86.3 | 11.7 | 1.6 | 0.4 |

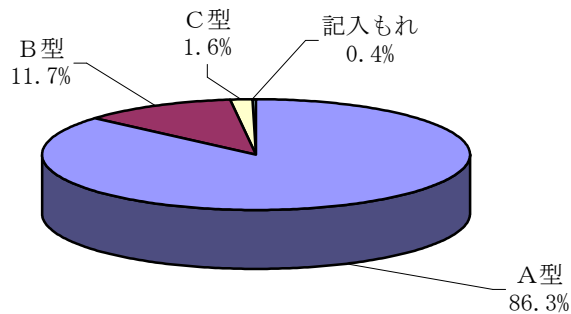

型別分類のそれぞれの割合は、前年度とほぼ同様である。

(参照) 統計資料No. 22 年次資料No. 14

2 歯の状況

| 単位：本 | | |
|-------------|---------|-------|
| 現在歯数 (%) | 健全歯数 | う歯数 |
| 195,283 | 193,803 | 1,480 |
| 100.0 | 99.2 | 0.8 |

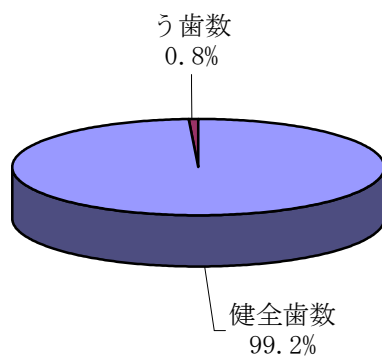

う歯数の占める割合は0.8%（H20年度0.8%）で前年度と同様である。また、一人平均のう歯数は0.1本（H20年度0.1本）であり、健診時に萌出している乳歯は一人平均14.5本（H20年度14.4本）と、平成20年度とほぼ同じである。

| 単位：本 | | |
|---------------------|-------|------|
| う歯の内訳 う歯数 (%) | 未処置歯数 | 処置歯数 |
| 1,480 | 1,470 | 10 |
| 100.0 | 99.3 | 0.7 |

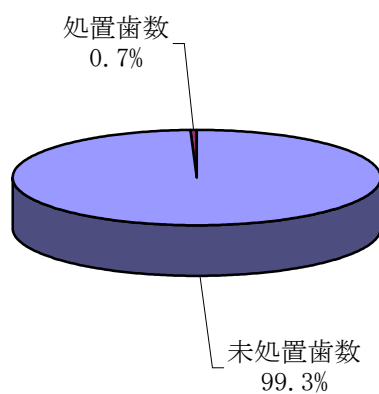

むし歯になった歯のほとんどが未処置であるのは、毎年同じ状況である。

1歳6か月児では、むし歯の治療が困難であることが多く、そのほとんどは未処置であることが多い。未処置の中には、う蝕進行抑制剤であるサロライドを塗布した歯を含んでいる。

（参照）統計資料No. 22 年次資料No. 14

3 歯口清掃状態

単位：人

| 計 (%) | 良好 | 普通 | 不良 | 記入もれ |
|----------|-------|-------|-----|------|
| 13,462 | 5,587 | 7,121 | 718 | 36 |
| 100.0 | 41.5 | 52.9 | 5.3 | 0.3 |

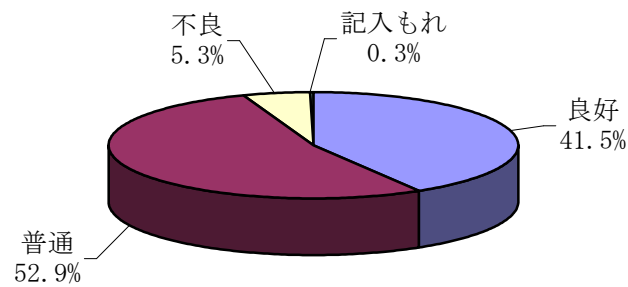

歯口清掃の状況は、不良が5.3%(H20年度6.0%)と、前年度より減少している。

(参照) 統計資料No. 23

4 軟組織の疾患

単位：人

| 計 (%) | あり | なし | 記入もれ |
|----------|-----|--------|------|
| 13,462 | 616 | 12,790 | 56 |
| 100.0 | 4.6 | 95.0 | 0.4 |

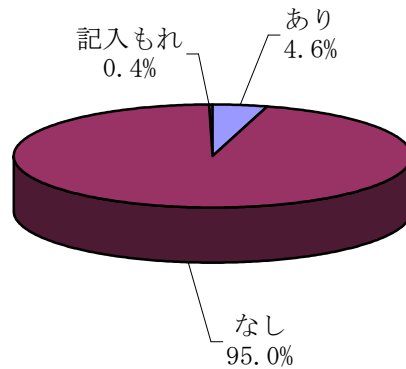

軟組織の疾患は4.6%（H20年度4.2%）で、前年度と同程度である。

軟組織の疾患の内訳

単位：本

| 計 (%) | 小帯 | 歯肉 | その他 | 不詳 |
|----------|------|-----|-----|-----|
| 616 | 561 | 21 | 13 | 21 |
| 100.0 | 91.1 | 3.4 | 2.1 | 3.4 |

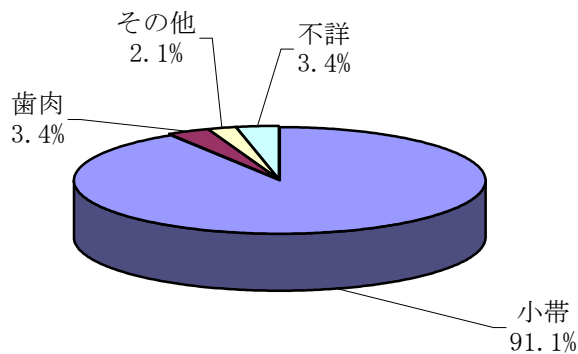

(参照) 統計資料No. 23

5 不正咬合

単位：人

| 計 (%) | あり | なし | 記入もれ |
|----------|-----|--------|------|
| 13,462 | 542 | 12,852 | 68 |
| 100.0 | 4.0 | 95.5 | 0.5 |

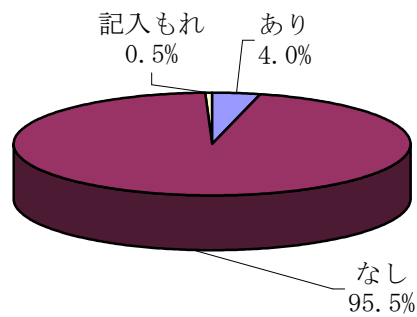

不正咬合に関しては、毎年同じような状況である。

1歳6か月児健診時点での乳歯列は未完成であり、不正咬合有無の診断は困難な場合が多い。また、不正咬合があったとしても、顎・顔面の発育にともない自然に治ることも多い。

6 口腔習癖

単位：人

| 計 (%) | あり | なし | 記入もれ |
|----------|-------|--------|------|
| 13,462 | 2,205 | 11,160 | 97 |
| 100.0 | 16.4 | 82.9 | 0.7 |

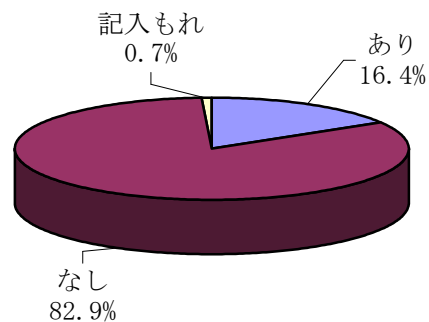

(参照) 統計資料No. 23

習癖の内訳

単位：人

| 計 (%) | 指しゃぶり | おしゃぶり | その他 | 不詳 |
|----------|-------|-------|-----|-----|
| 2,205 | 1,265 | 768 | 134 | 38 |
| 100.0 | 57.4 | 34.8 | 6.1 | 1.7 |

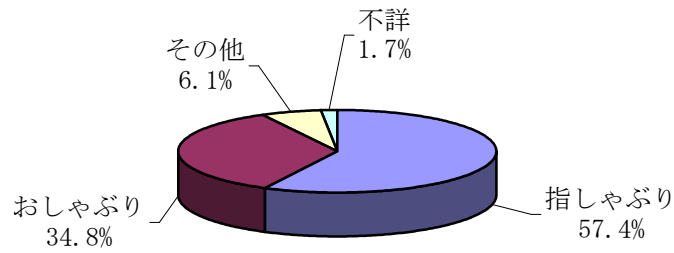

口腔習癖のある児の状況は、前年度（H20年度16.9%）と同様な割合である。
また、指しゃぶりとおしゃぶりの割合についても前年度と同様である。

7 その他の異常

単位：人

| 計 (%) | あり | なし | 記入もれ |
|----------|-----|--------|------|
| 13,462 | 178 | 13,051 | 233 |
| 100.0 | 1.3 | 97.0 | 1.7 |

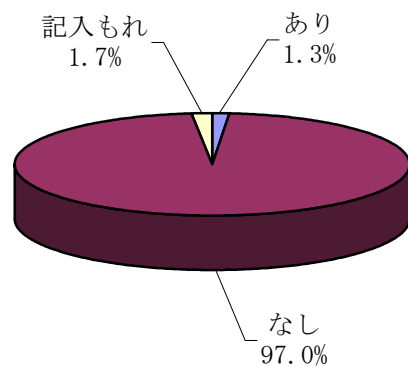

(参照) 統計資料No. 23

8 指示事項

単位：人

| 計 (%) | 問題なし | 予防処置 | 要助言 | 要経過観察 | 要精密検査 | 要治療 |
|----------|-------|-------|-------|-------|-------|-----|
| 13,462 | 6,168 | 1,633 | 4,674 | 742 | 5 | 240 |
| 100.0 | 45.8 | 12.1 | 34.7 | 5.5 | 0.1 | 1.8 |

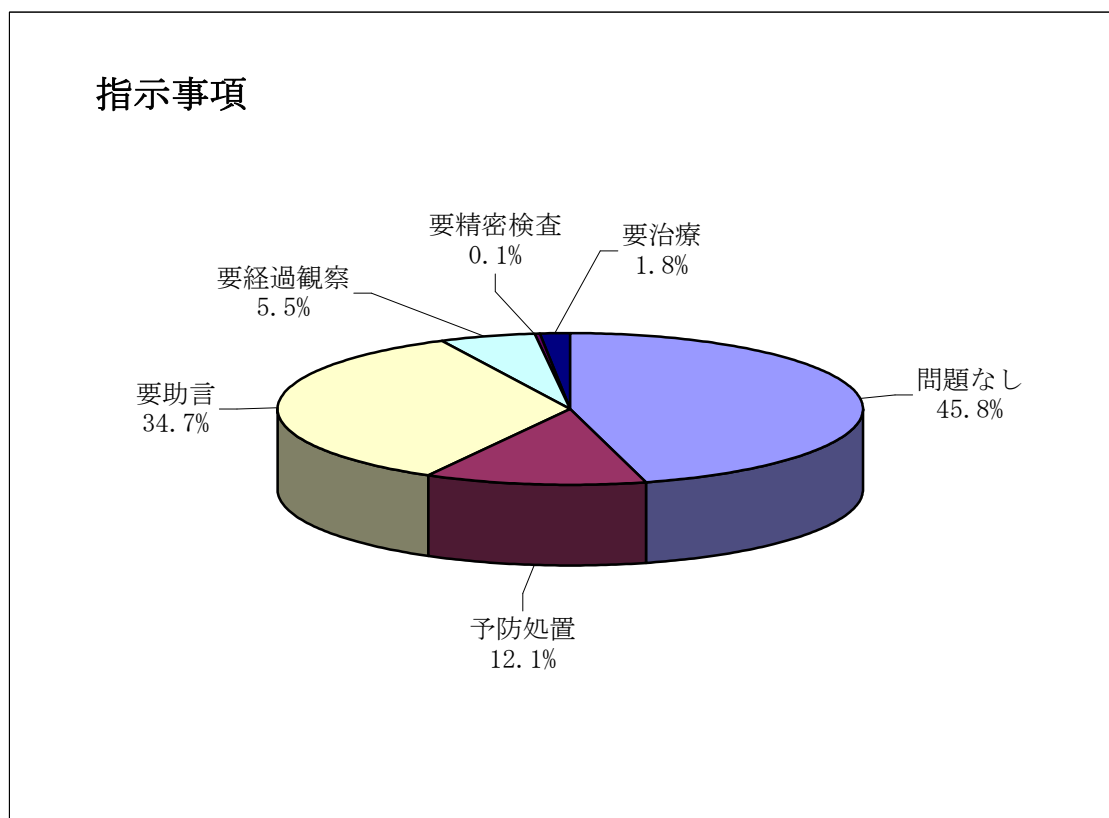

指示事項の内訳

- 1 問題なしは45.8%（H20年度45.9%）で、前年度と同程度である。
- 2 予防処置は12.1%（H20年度10.1%）で、前年度より増加している。
- 3 要助言は34.7%（H20年度36.9%）で、前年度より減少している。内容としては歯みがきが約6割を占める。ついでフロス、食事指導の順となっている。
- 4 要経過観察は5.5%（H20年度5.6%）で、前年度と同程度である。内容としては不正咬合や軟組織の疾患が主である。
- 5 要精密検査については、昨年より減少をみせている。内容としては、「エナメル質形成不全」「下前歯未萌出」「先天性欠損歯」が各1例、その他が2例で、計5例となっている。
- 6 要治療の大部分は、むし歯の治療となっている。

（参照）統計資料No. 24

9 歯科保健相談

相談項目を分類したものである。複数回答の場合は相談項目の4、3、2、1、5の順で優先とし、1人1項目選択とした。

| 項目 | 件数 | % |
|--------------|--------|-------|
| 1 保護者の仕上げみがき | 5,139 | 38.2 |
| 2 フロス（糸ようじ） | 883 | 6.6 |
| 3 フッ化物利用について | 4,468 | 33.2 |
| 4 定期歯科健診の必要性 | 1,952 | 14.5 |
| 5 その他 | 174 | 1.3 |
| 記入もれ | 260 | 1.9 |
| 未相談者 | 586 | 4.3 |
| 総計 | 13,462 | 100.0 |

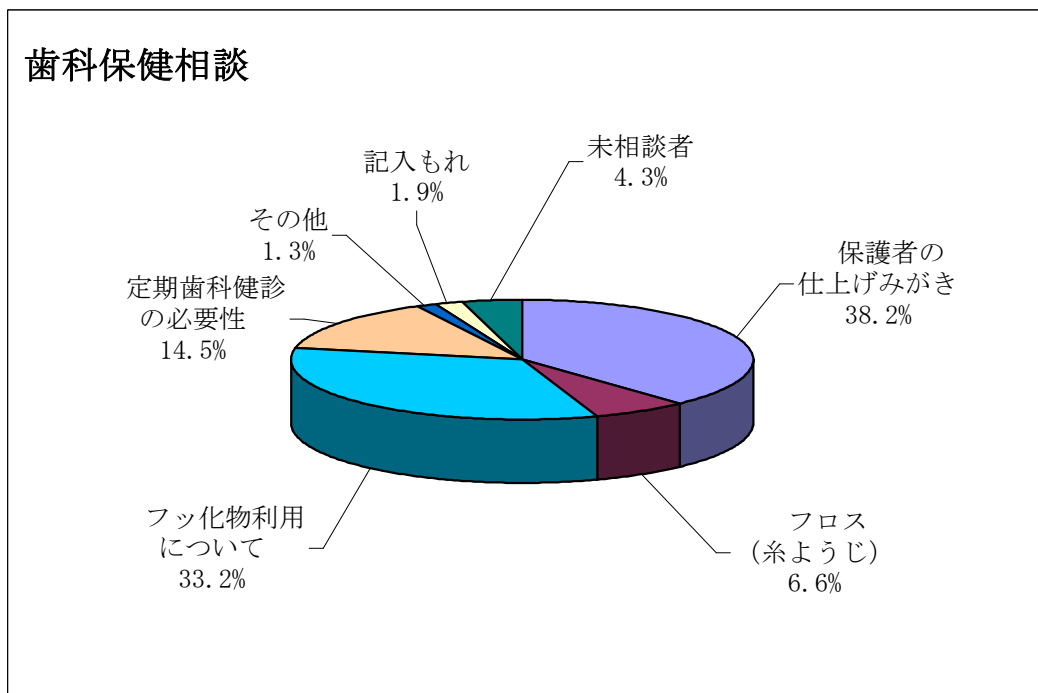

10 1歳6か月児う蝕有病者率



(参照) 統計資料No. 22 年次資料No. 14

〈 3歳児健康診査の部 〉

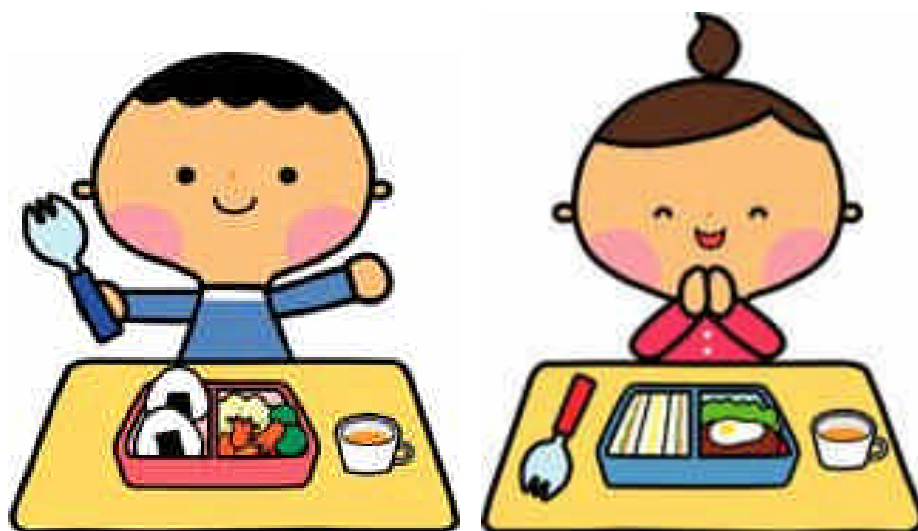

I 一般健診の部

1 実施状況

県内41市町村で、平成21年4月1日から平成22年3月31日までに、延べ12,679人が3歳児健康診査を受けた。うち4歳の対象外児2名を除いた12,677人で集計する。

以下に、平成21年度の3歳児健康診査の結果をまとめる。

(参照) 統計資料 No. 43

(参照) 参考資料 No. 12

2 受診状況

平成21年度は受診者数12,677人(H20年度12,818人)で、昨年度に比較し141人減少している。対象者数が15,985人であることから、受診率は79.3%(H20年度79.8%)で、昨年度より0.5ポイント減少している。

受診月齢をみると、3歳5か月～7か月の間に59.6%(7,554人)の児が受診している。

昨年度に比較し3歳7か月から、6か月時点へ移行がみられる。

健診回数の少ない離島や児の数が少ない町村においては、受診月齢に極端なばらつきがみられる。市町村別の受診月齢は統計資料に示す。

(参照) 統計資料 No. 46 年次資料 No. 1、21

注) 4歳以降の対象外児2人を集計から除く(那覇市 1人 北谷町 1人)

3歳児健康診査月齢別受診状況

単位：人

| 月齢 | 0 | 1 | 2 | 3 | 4 | 5 | 6 | 7 | 8 | 9 | 10 | 11 | 総計 |
|----|----|----|-----|------|-------|-------|-------|-------|-------|------|-----|-----|--------|
| 男 | 11 | 8 | 62 | 365 | 563 | 619 | 1,562 | 1,681 | 1,103 | 298 | 138 | 141 | 6,551 |
| 女 | 9 | 4 | 69 | 363 | 497 | 610 | 1,577 | 1,505 | 1,011 | 255 | 130 | 96 | 6,126 |
| 総計 | 20 | 12 | 131 | 728 | 1,060 | 1,229 | 3,139 | 3,186 | 2,114 | 553 | 268 | 237 | 12,677 |
| % | | | | 15.1 | | | 59.6 | | | 23.2 | | | |

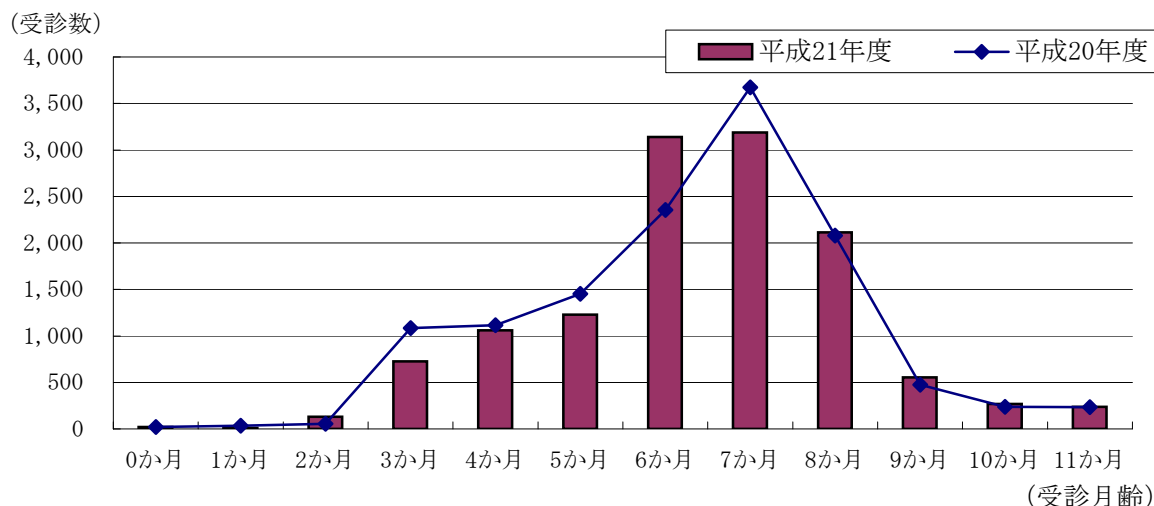

三歳児問診

平成21年度 3歳児健康診査受診率

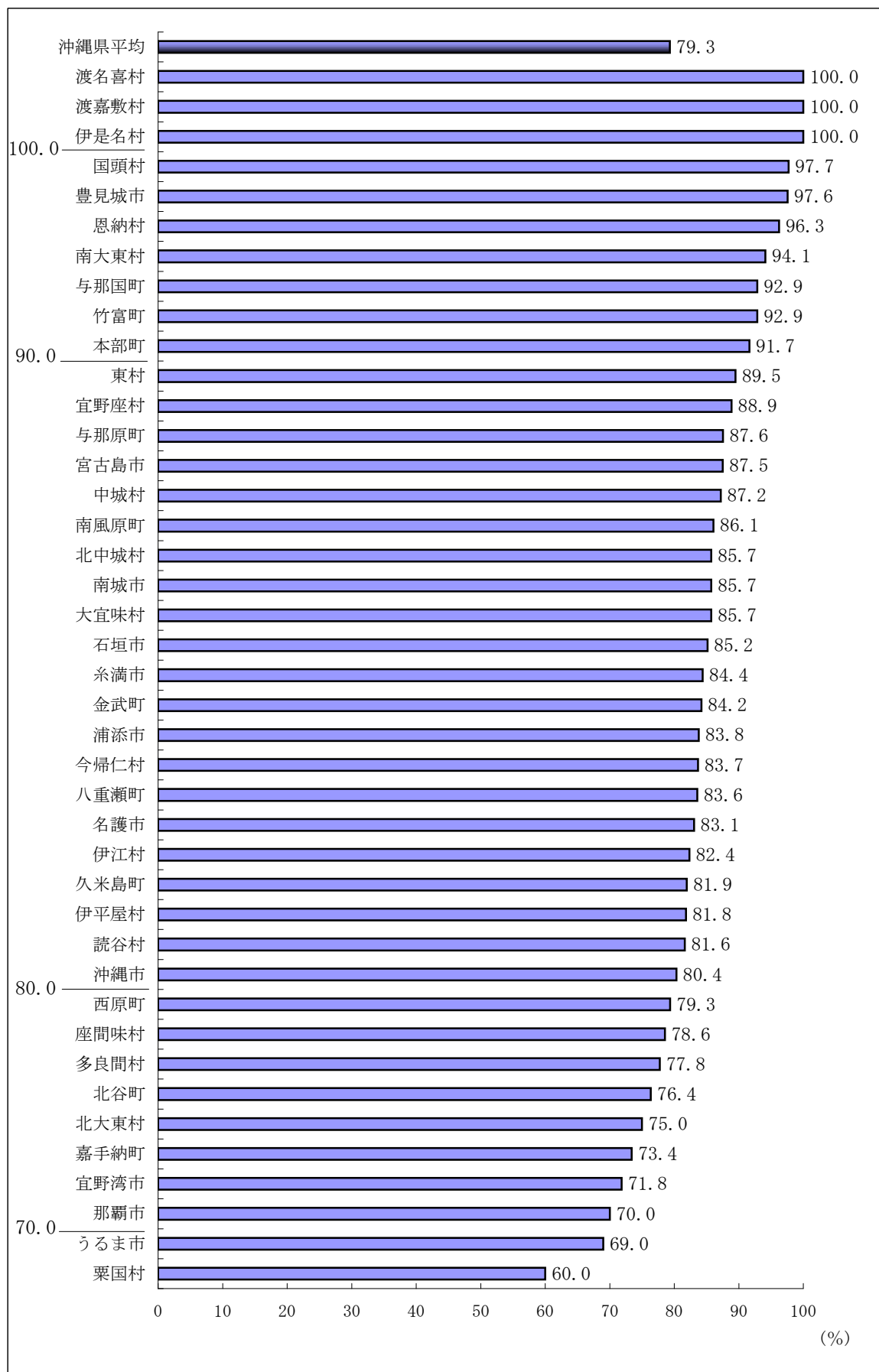

(参照) 統計資料 No. 43 年次資料 No.1、21

3 健診同伴者

3歳児健康診査における児の同伴者について、母親の同伴は89.7%（H20年度90.4%）、父親の同伴は12.0%（H20年度11.2%）となっている。

（参照）年次資料 No. 25

| | 母親 | 父親 | 祖父母 | その他 | 集計対象数 | 記入もれ | 受診総数 |
|----------------|--------|-------|-----|-----|--------|------|--------|
| 件数 | 11,025 | 1,478 | 479 | 517 | 12,292 | 385 | 12,677 |
| 集計対象数にしめる割合（%） | 89.7 | 12.0 | 3.9 | 4.2 | - | - | |

| 同伴内訳 | 母親 | 父親 | 祖父母 | その他 | 記入もれ | 計 |
|----------------|--------|-------|-----|-----|------|--------|
| 母 | 9,860 | 608 | 149 | 408 | | 11,025 |
| 父 | 608 | 841 | 10 | 19 | | 1,478 |
| 父、祖父母 | 3 | | | | | 3 |
| 父、兄弟姉妹 | 51 | | | | | 51 |
| 父、祖父母、兄弟姉妹 | 1 | | | | | 1 |
| 父、その他 | 1 | | | | | 1 |
| 祖父母 | 149 | 10 | 307 | 13 | | 479 |
| 祖父母、兄弟 | 19 | | | | | 19 |
| 祖父母、おじ・おば | 2 | | | | | 2 |
| 祖父母、いとこ | 2 | | | | | 2 |
| 兄弟姉妹 | 290 | 17 | 2 | 1 | | 310 |
| 兄弟姉妹、親類 | 4 | | 1 | | | 5 |
| おじ・おば | 19 | 1 | 9 | 53 | | 82 |
| いとこ、親戚等 | 3 | | 1 | 2 | | 6 |
| 施設職員、保育士 | 1 | 1 | | 17 | | 19 |
| ファミリーサポート等施設職員 | 2 | | | 1 | | 3 |
| 友人、妹 | 1 | | | | | 1 |
| その他 | 9 | | | 3 | | 12 |
| 記入もれ | | | | | 385 | 385 |
| 計 | 11,025 | 1,478 | 479 | 517 | 385 | 13,884 |

※複数の同伴者あり

4 育児環境

4-1 保育状況

3歳児における主な保育者について、昼間の保育は保育所等の集団保育が全体の78.5%（H20年度77.6%）を占めている。平成20年度に比較すると集団保育は0.9ポイントの増加がみられ、母親の保育には、1.1ポイントの減少がみられた。年々集団保育は増加傾向にある。

夜間の保育は、平成20年度に比較し、母親、父親ともほぼ同様である。

（参照）統計資料 No. 51 年次資料 No. 26

3歳児の主な保育者

単位：人

| | 父親 | 母親 | 祖父母 | 保育所 幼稚園 | その他 | 小計 | 記入もれ | 計 |
|----|-----|--------|-----|------------|-----|--------|------|--------|
| 昼間 | 27 | 2,468 | 140 | 9,954 | 85 | 12,674 | 3 | 12,677 |
| % | 0.2 | 19.5 | 1.1 | 78.5 | 0.7 | 100.0 | - | - |
| 夜間 | 172 | 11,957 | 128 | 26 | 111 | 12,394 | 283 | 12,677 |
| % | 1.4 | 96.5 | 1.0 | 0.2 | 0.9 | 100.0 | - | - |

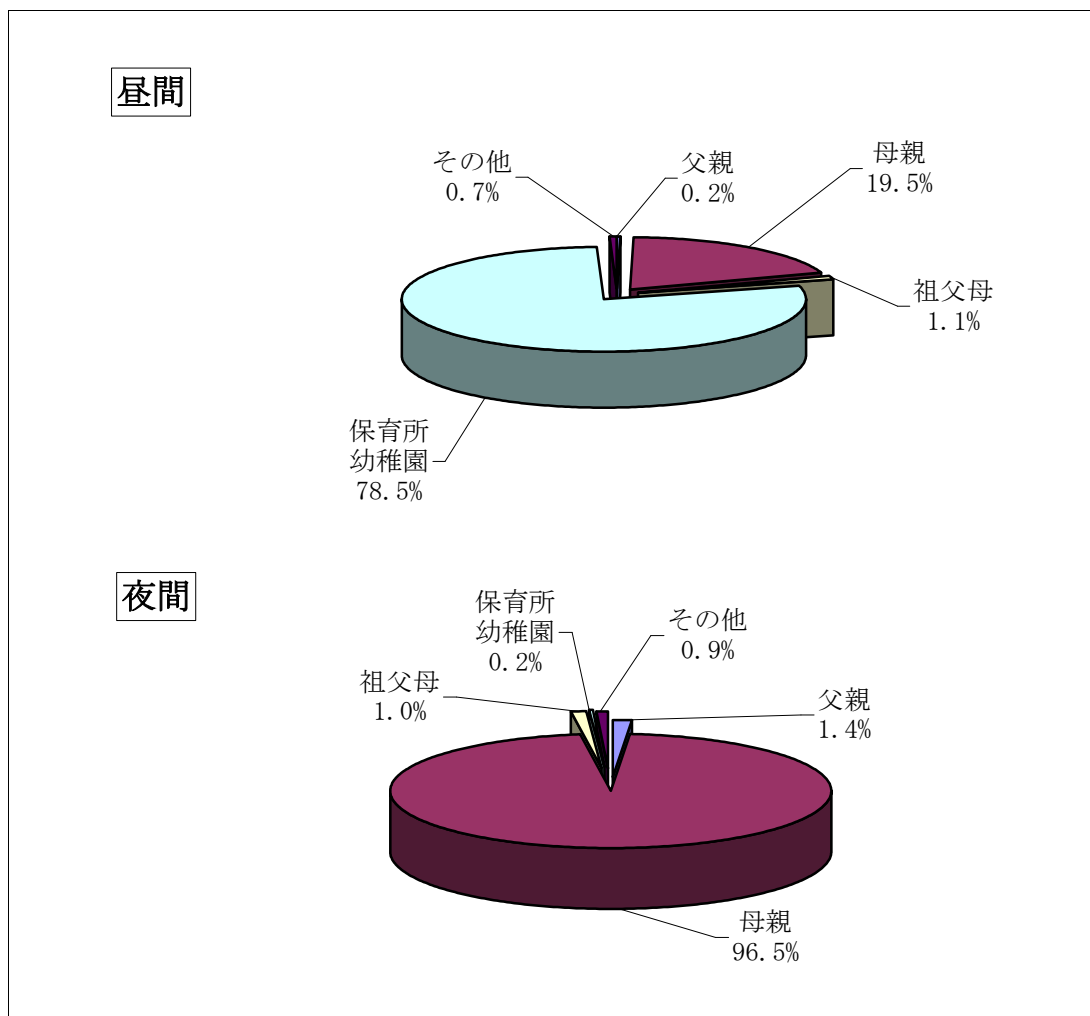

4-2 両親の喫煙

両親の喫煙率を年齢別にみると、父親46.7%(H20年度48.0%)、母親11.1%(H20年度11.1%)となっている。

父親の喫煙率は年々減少傾向にある。

(参照) 統計資料 No. 52 年次資料 No. 27

3歳児の両親の喫煙

単位：人

| 年齢 | 父親の喫煙 | | | | 母親の喫煙 | | | |
|-------|-------|-------|-------|--------|-------|--------|------|--------|
| | あり | なし | 記入もれ | 総計 | あり | なし | 記入もれ | 総計 |
| ～19 | - | - | - | - | - | 4 | - | 4 |
| 20～29 | 1,261 | 772 | 10 | 2,043 | 631 | 2,394 | 46 | 3,071 |
| 30～39 | 3,103 | 3,738 | 38 | 6,879 | 624 | 7,093 | 90 | 7,807 |
| 40～49 | 904 | 1,436 | 18 | 2,358 | 98 | 1,400 | 33 | 1,531 |
| 50～ | 108 | 182 | 5 | 295 | 2 | 8 | 3 | 13 |
| 小計 | 5,376 | 6,128 | 71 | 11,575 | 1,355 | 10,899 | 172 | 12,426 |
| % | 46.7 | 53.3 | - | - | 11.1 | 88.9 | - | - |
| 記入もれ | 54 | 62 | 986 | 1,102 | 11 | 117 | 123 | 251 |
| 総計 | 5,430 | 6,190 | 1,057 | 12,677 | 1,366 | 11,016 | 295 | 12,677 |

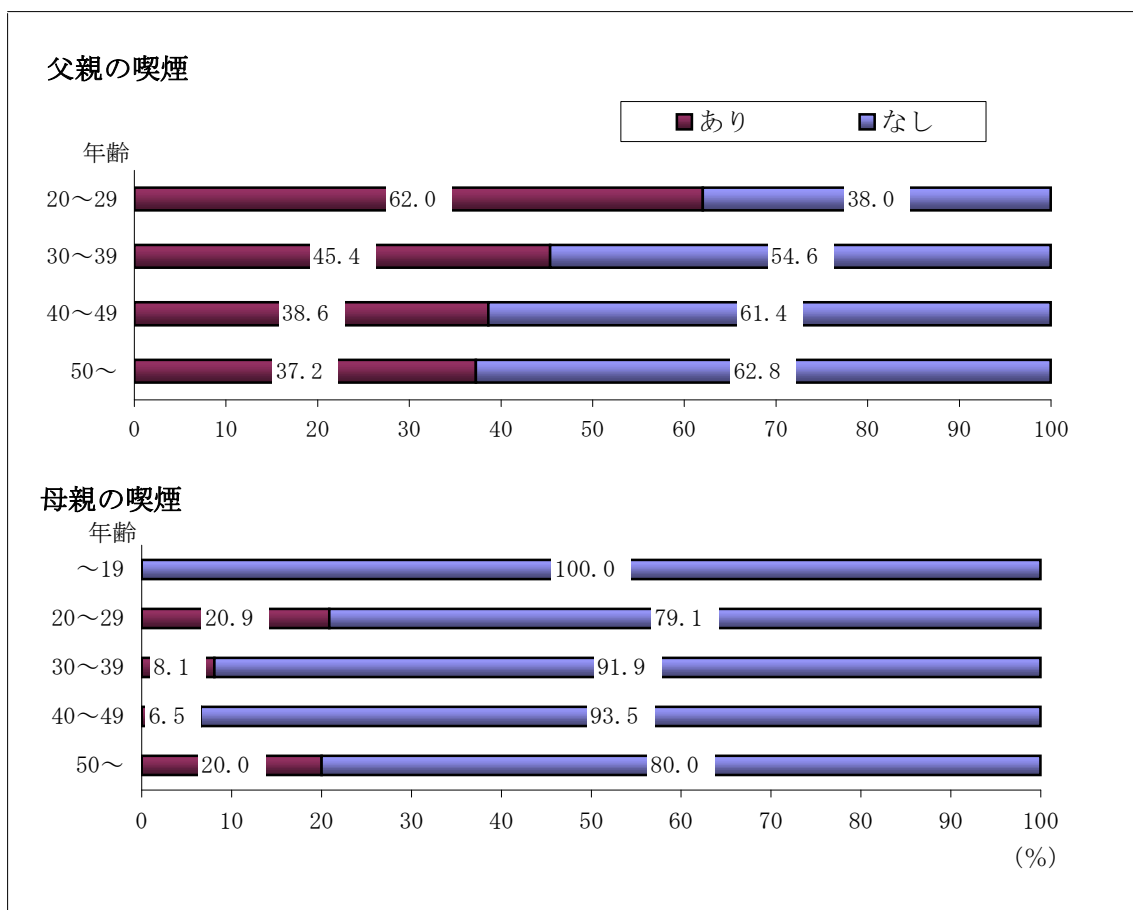

*喫煙率は、記入もれを除いての算出

4-3 子育てについて

○育児不安の有無と子育ての楽しさとの関係

育児に不安がないと回答した人は、あると回答した人より子育ての楽しさを感じている割合が30.6ポイント高くなっている。

(参照) 統計資料 No. 53～54

(参照) 年次資料 No. 28

| 育児に不安 | 回答者数 | 計 | 子育ては (記入もれ除く) | |
|--------------|-------|-------|-------------------|------------------|
| | | | 楽しい、 楽しい・大変の両方 | どちらともいえない、 大変 |
| ある | 2,821 | 2,810 | 1,241 | 1,569 |
| | % | 100.0 | 44.2 | 55.8 |
| ある・ない の両方 | 50 | 49 | 42 | 7 |
| | % | 100.0 | 85.7 | 14.3 |
| ない | 9,560 | 9,541 | 7,135 | 2,406 |
| | % | 100.0 | 74.8 | 25.2 |

○育児不安の有無と育児の疲れとの関係

育児に不安があると回答した人は、ないと回答した人より育児の疲れの割合が高く、特に精神的疲れの方が高いことがわかる。

| 育児に不安 | 回答者数 | 計 | 育児は疲れが多い (記入もれ除く) | | | |
|--------------|-------|-------|----------------------|--------------------|------|-------|
| | | | 肉体的 | 肉体的・ 精神的の 両方 | 精神的 | いいえ |
| ある | 2,821 | 2,757 | 827 | 696 | 745 | 489 |
| | % | 100.0 | 30.0 | 25.3 | 27.0 | 17.7 |
| ある・ない の両方 | 50 | 46 | 12 | 16 | 6 | 12 |
| | % | 100.0 | 26.1 | 34.8 | 13.0 | 26.1 |
| ない | 9,560 | 9,437 | 2,966 | 610 | 721 | 5,140 |
| | % | 100.0 | 31.4 | 6.5 | 7.6 | 54.5 |

○身近な相談者の有無と子育ての楽しさとの関係

身近に相談者がいると回答した人は、いないと回答した人より子育ての楽しさを感じている割合が26.8ポイント高くなっている。

(参照) 統計資料 No. 53～54

(参照) 年次資料 No. 28

| 身近に相談者 | 回答者数 | 計 | 子育ては (記入もれ除く) | |
|--------|--------|--------|-------------------|------------------|
| | | | 楽しい、 楽しい・大変の両方 | どちらともいえない、 大変 |
| いる | 12,086 | 12,047 | 8,290 | 3,757 |
| | % | 100.0 | 68.8 | 31.2 |
| いない | 497 | 493 | 207 | 286 |
| | % | 100.0 | 42.0 | 58.0 |

※身近な相談者の有無で両方に○を付したものは、いないに含めた

○身近な相談者の有無と育児不安との関係

身近に相談者がいると回答した人は、いないと回答した人より子育ての不安を感じている割合が23.7ポイント低くなっている。

| 身近に相談者 | 回答者数 | 計 | 育児に不安 (記入もれ除く) | | |
|--------|--------|--------|-------------------|--------------|-------|
| | | | ある | ある・ないの 両方 | ない |
| いる | 12,086 | 11,911 | 2,581 | 49 | 9,281 |
| | % | 100.0 | 21.7 | 0.4 | 77.9 |
| いない | 497 | 482 | 219 | 1 | 262 |
| | % | 100.0 | 45.4 | 0.2 | 54.4 |

※身近な相談者の有無で両方に○を付したものは、いないに含めた

○育児不安の有無と育児疲れ、子育ての楽しさについて

子育てについて、育児に不安があるかないかを基に、育児の疲れと楽しさがどうかについて分類した。

| 育児に不安 | 育児は疲れが多い | 回答者数 | 計 | 子育ては (記入もれ除く) | | | |
|---------|------------|--------|--------|---------------|-----------|-----------|-------|
| | | | | 楽しい | 楽しい・大変の両方 | どちらともいえない | 大変 |
| ある | 肉体的 | 827 | 826 | 312 | 108 | 159 | 247 |
| | 肉体的・精神的の両方 | 696 | 692 | 84 | 142 | 166 | 300 |
| | 精神的 | 745 | 743 | 159 | 73 | 207 | 304 |
| | いいえ | 489 | 488 | 291 | 48 | 94 | 55 |
| | 記入もれ | 64 | 61 | 18 | 6 | 18 | 19 |
| | 小計 | 2,821 | 2,810 | 864 | 377 | 644 | 925 |
| | % | 22.3 | 100.0 | 30.8 | 13.4 | 22.9 | 32.9 |
| ある・ない両方 | 肉体的 | 12 | 12 | 8 | 4 | - | - |
| | 肉体的・精神的の両方 | 16 | 16 | 3 | 12 | 1 | - |
| | 精神的 | 6 | 6 | 2 | - | 3 | 1 |
| | いいえ | 12 | 12 | 9 | 2 | 1 | - |
| | 記入もれ | 4 | 3 | 1 | 1 | 1 | - |
| | 小計 | 50 | 49 | 23 | 19 | 6 | 1 |
| | % | 0.4 | 100.0 | 46.9 | 38.8 | 12.3 | 2.0 |
| ない | 肉体的 | 2,966 | 2,962 | 1,757 | 307 | 367 | 531 |
| | 肉体的・精神的の両方 | 610 | 609 | 162 | 159 | 129 | 159 |
| | 精神的 | 721 | 719 | 262 | 60 | 181 | 216 |
| | いいえ | 5,140 | 5,132 | 4,143 | 199 | 534 | 256 |
| | 記入もれ | 123 | 119 | 69 | 17 | 22 | 11 |
| | 小計 | 9,560 | 9,541 | 6,393 | 742 | 1,233 | 1,173 |
| | % | 75.4 | 100.0 | 67.0 | 7.8 | 12.9 | 12.3 |
| 記入もれ | 肉体的 | 62 | 60 | 18 | 13 | 15 | 14 |
| | 肉体的・精神的の両方 | 38 | 37 | 1 | 14 | 9 | 13 |
| | 精神的 | 33 | 32 | 4 | 6 | 11 | 11 |
| | いいえ | 25 | 24 | 15 | 2 | 5 | 2 |
| | 記入もれ | 88 | 46 | 22 | 6 | 15 | 3 |
| | 小計 | 246 | 199 | 60 | 41 | 55 | 43 |
| | % | 1.9 | 100.0 | 30.2 | 20.6 | 27.6 | 21.6 |
| 合計 | | 12,677 | 12,599 | 7,340 | 1,179 | 1,938 | 2,142 |
| % | | 100.0 | 100.0 | 58.3 | 9.3 | 15.4 | 17.0 |

(参照) 統計資料 No. 53~54

○身近に相談者の有無と子育て支援センターの認知、 子育ての楽しさについて

子育てについて、身近に相談者がいるかいないかを基に、子育ては楽しいかについて分類した。

| 身近に 相談者 | 子育て支援 センターを 知っている | 回答者数 | 計 | 子育ては (記入もれ除く) | | | |
|------------|-------------------------|--------|--------|------------------|---------------|---------------|-------|
| | | | | 楽しい | 楽しい・ 大変の両方 | どちらとも いえない | 大変 |
| いる | はい | 11,131 | 11,099 | 6,638 | 1,065 | 1,619 | 1,777 |
| | いいえ | 883 | 878 | 482 | 62 | 160 | 174 |
| | 記入もれ | 72 | 70 | 37 | 6 | 12 | 15 |
| | 小計 | 12,086 | 12,047 | 7,157 | 1,133 | 1,791 | 1,966 |
| | % | 95.3 | 100.0 | 59.4 | 9.4 | 14.9 | 16.3 |
| いない | はい | 380 | 378 | 123 | 34 | 99 | 122 |
| | いいえ | 110 | 108 | 37 | 10 | 28 | 33 |
| | 記入もれ | 7 | 7 | 2 | 1 | 1 | 3 |
| | 小計 | 497 | 493 | 162 | 45 | 128 | 158 |
| | % | 3.9 | 100.0 | 32.9 | 9.1 | 26.0 | 32.0 |
| 記入もれ | はい | 33 | 33 | 7 | 1 | 11 | 14 |
| | いいえ | 5 | 5 | 1 | - | 4 | - |
| | 記入もれ | 56 | 21 | 13 | - | 4 | 4 |
| | 小計 | 94 | 59 | 21 | 1 | 19 | 18 |
| | % | 0.8 | 100.0 | 35.6 | 1.7 | 32.2 | 30.5 |
| 合計 | | 12,677 | 12,599 | 7,340 | 1,179 | 1,938 | 2,142 |
| % | | 100.0 | 100.0 | 58.3 | 9.3 | 15.4 | 17.0 |

※身近な相談者の有無で両方に○を付したものは、いないに含めた

(参照) 統計資料 No. 53~54

5 発育（やせと肥満）について

3歳児健康診査時におけるやせと肥満について集計することとしたが、「3歳児のやせ」は問題ないので、肥満度を算出した。

集計対象の条件として、健康診査時に身長と体重を測定した児で、出生体重が2,000g以上であることとした。

肥満度+15%以上の児は、男が全体の3.7%（H20年度3.2%）で、女が4.6%（H20年度4.5%）となり、男より女が0.9ポイント高い値を示した。

| | 受診総数 | 集計対象数 |
|---|--------|--------|
| 男 | 6,551 | 6,304 |
| 女 | 6,126 | 5,895 |
| 計 | 12,677 | 12,199 |

| | | 男 | | 女 | |
|-----|---------------------|-----|-----|-----|-----|
| | | 件数 | % | 件数 | % |
| 肥満度 | 太り過ぎ (+30%≦～) | 15 | 0.2 | 12 | 0.2 |
| | やや太り過ぎ (+20%≦～<30%) | 53 | 0.8 | 80 | 1.4 |
| | 太り気味 (+15%≦～<20%) | 163 | 2.6 | 181 | 3.1 |
| 計 | | 231 | 3.7 | 273 | 4.6 |
| BMI | 肥満 (18.0≦) | 184 | 2.9 | 176 | 3.0 |

(参照) 統計資料 No. 55

(参照) 年次資料 No. 29

6 発達について

下の図は、3歳児の運動・発達の通過率である。対象は3歳児健康診査時の月齢が3歳6か月児と7か月児6,325人とした。これらは受診総数の49.9%を占める。

発達に関する問診に対し、回答が「はい」の割合を示したものである。

(参照) 統計資料 No. 56 ~ 62

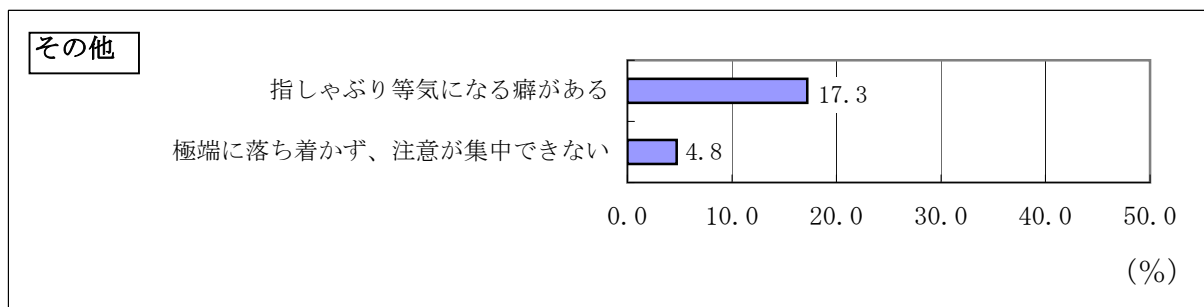
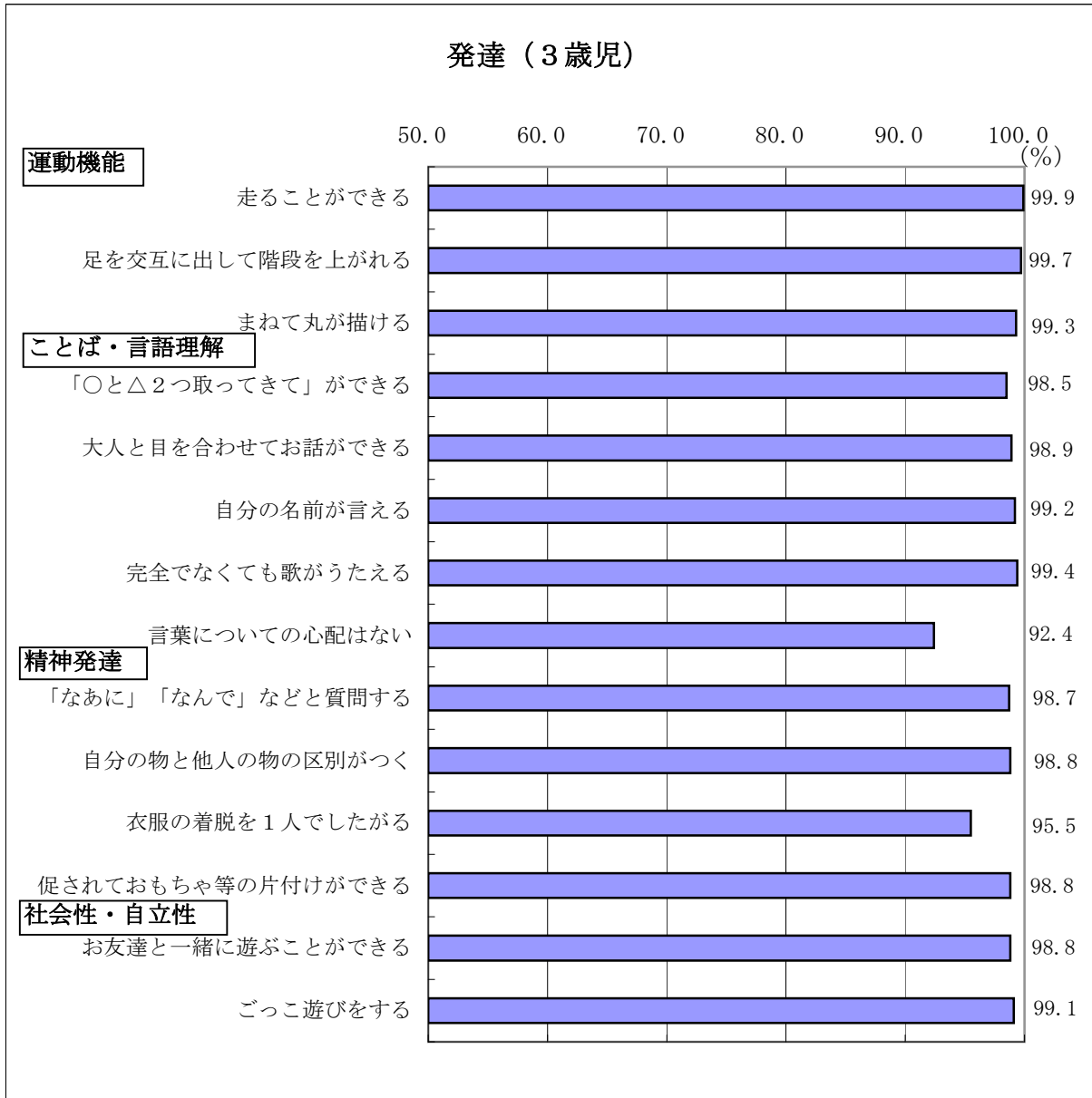

7 生活習慣について

3歳児の生活習慣について項目別に集計した。

(参照) 統計資料 No. 63 ~65

7-1 食習慣について

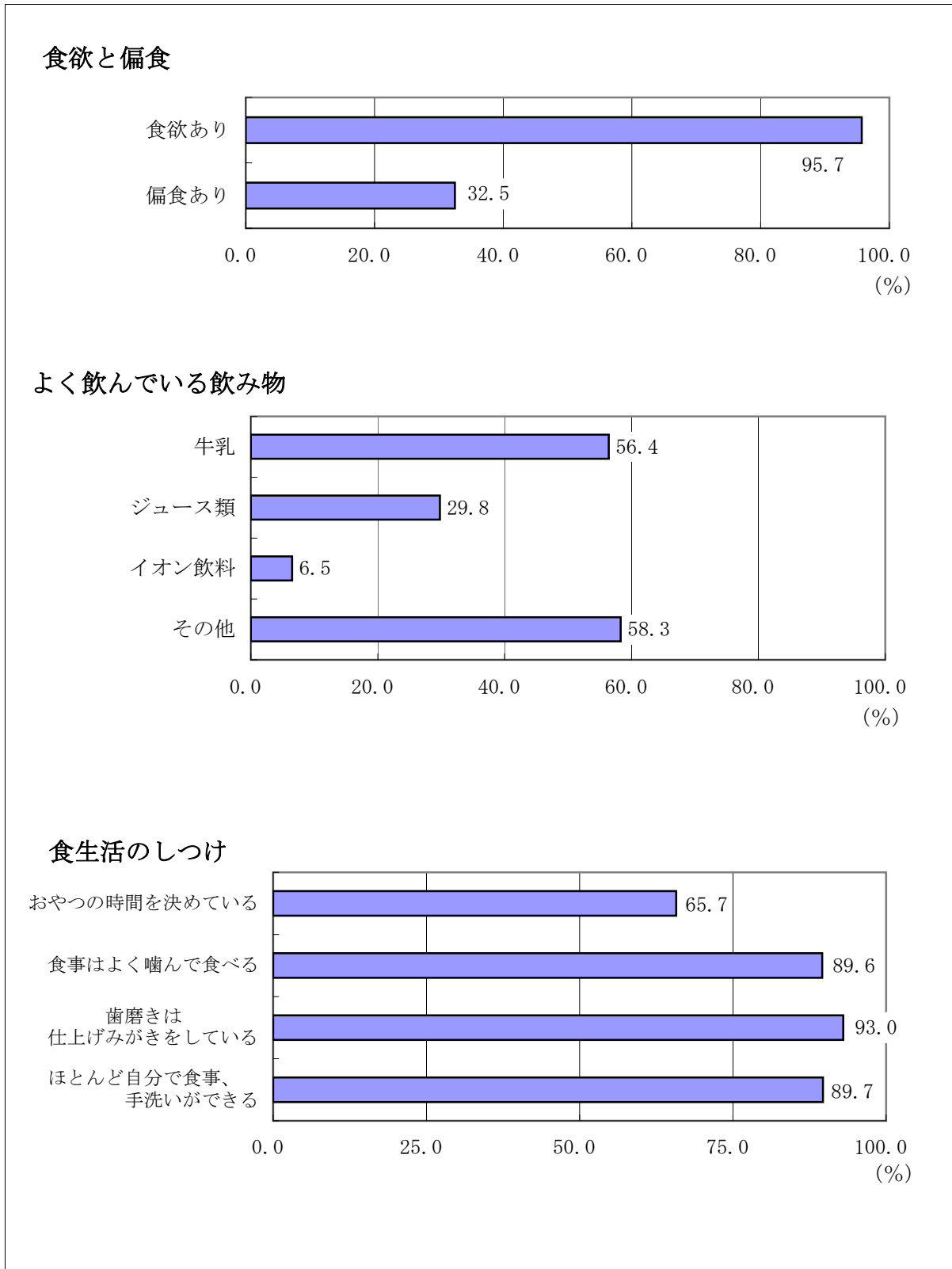

ファーストフードの利用

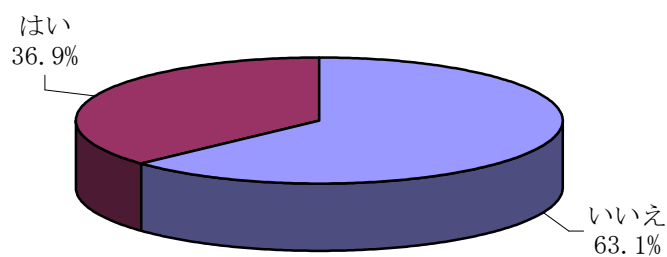

ファーストフードの利用回数

○回答「はい」の利用回数内訳（月 回）

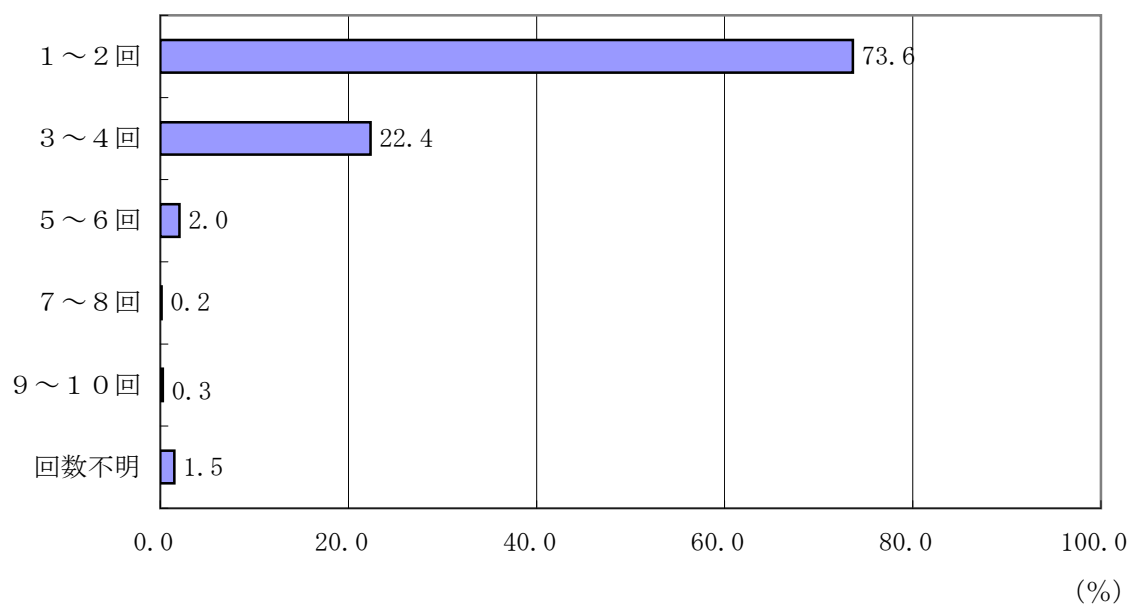

(参照) 統計資料 No. 66

7-2 睡眠について

3歳児の睡眠について項目別に集計した。

(参照) 統計資料 No. 67～ 69

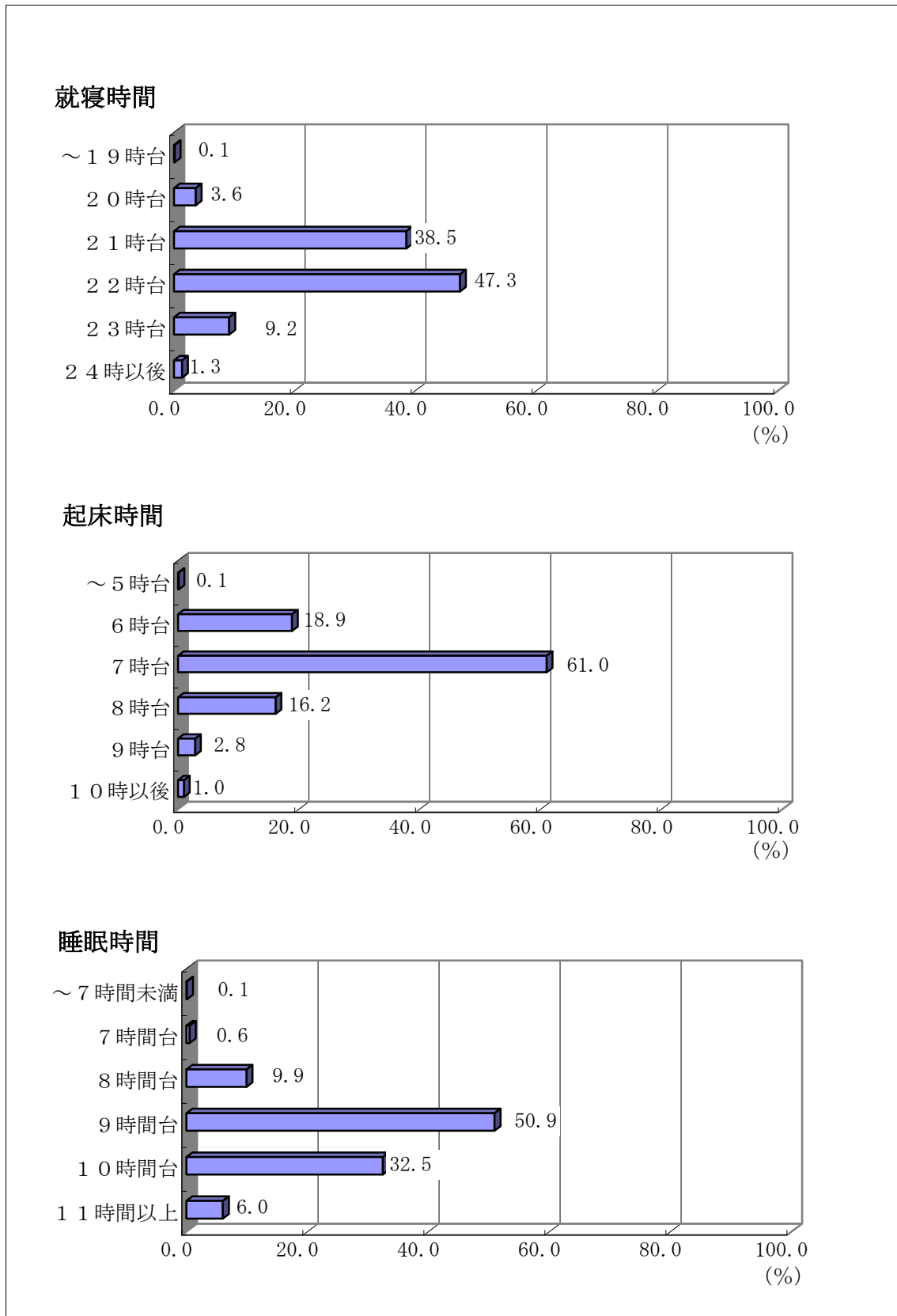

7-3 その他の習慣

3歳児のその他の習慣について集計した。

(参照) 統計資料 No. 70 ~ 72

(参照) 年次資料 No. 37

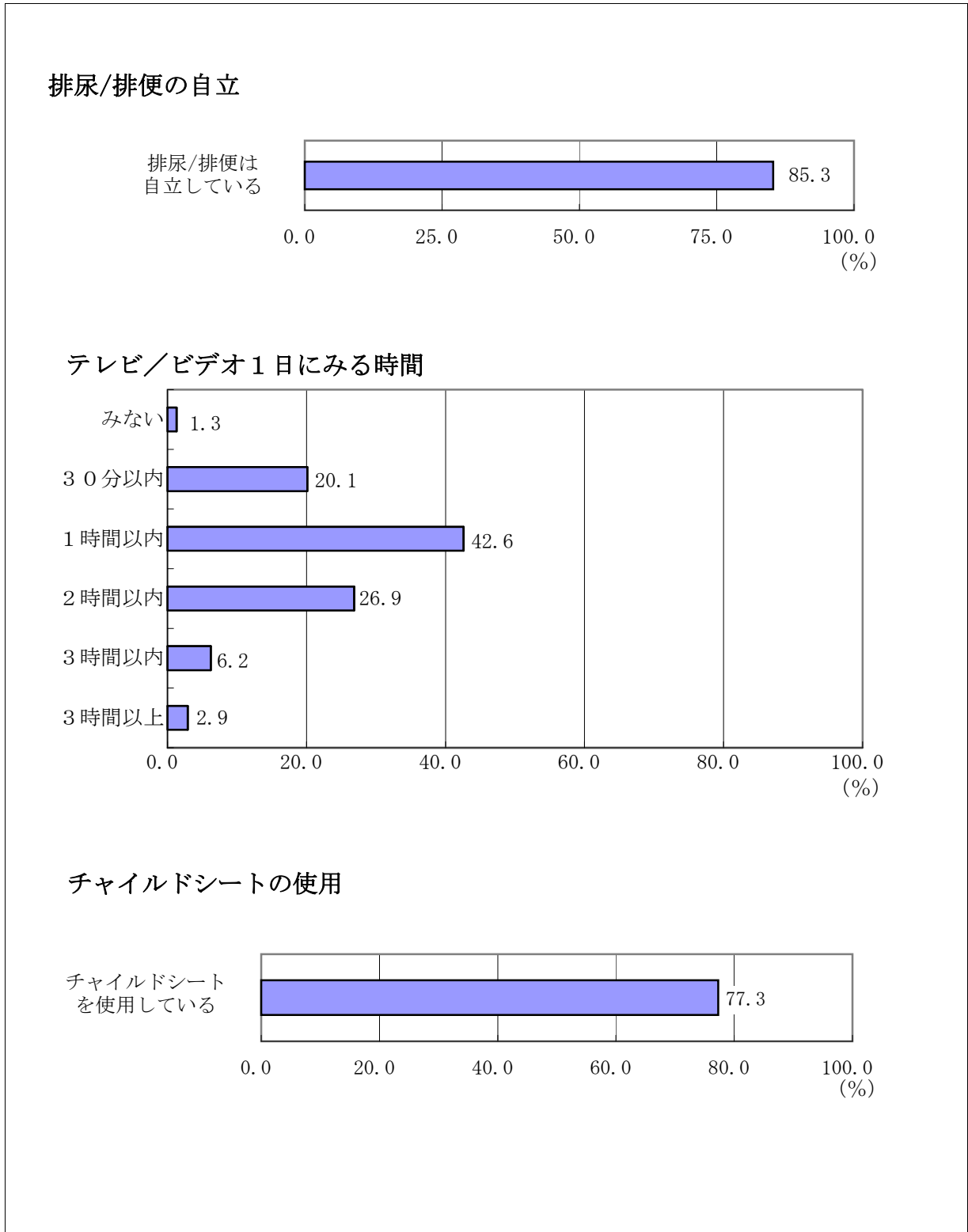

8 予防接種の状況

BCGの接種状況（3歳児）

| | 人数 | 割合（%） |
|------|--------|-------|
| 接種 | 12,331 | 97.3 |
| 未接種 | 270 | 2.1 |
| 記入もれ | 76 | 0.6 |
| 計 | 12,677 | 100.0 |

ポリオの接種状況（3歳児）

| | 人数 | 割合（%） |
|------|--------|-------|
| 2回接種 | 11,972 | 94.4 |
| 1回接種 | 471 | 3.7 |
| 未接種 | 122 | 1.0 |
| 記入もれ | 112 | 0.9 |
| 計 | 12,677 | 100.0 |

DPT 第1期の接種状況（3歳児）

| | 人数 | 割合（%） |
|------|--------|-------|
| 3回接種 | 11,417 | 90.0 |
| 2回接種 | 543 | 4.3 |
| 1回接種 | 318 | 2.5 |
| 未接種 | 249 | 2.0 |
| 記入もれ | 150 | 1.2 |
| 計 | 12,677 | 100.0 |

追加接種

| | 人数 | 割合（%） |
|--|-------|-------|
| | 9,274 | 81.2 |
| | 109 | 20.1 |
| | | |
| | | |
| | | |
| | 9,383 | |

注) 追加接種

第1期3回接種終了後、6か月以上の間隔をおいて追加接種

第1期2回接種終了後、3回接種をせずに追加接種

麻疹の接種状況（3歳児）

| | 人数 | 割合（%） |
|-------|--------|-------|
| 接種 | 12,191 | 96.2 |
| 未接種 | 285 | 2.2 |
| 罹患 | 11 | 0.1 |
| 接種と罹患 | 19 | 0.2 |
| 記入もれ | 171 | 1.3 |
| 計 | 12,677 | 100.0 |

(参照) 統計資料 No. 73 ~ 75

(参照) 年次資料 No. 30 ~ 33

風疹の接種状況（3歳児）

| | 人数 | 割合（%） |
|-------|--------|-------|
| 接種 | 11,560 | 91.2 |
| 未接種 | 673 | 5.3 |
| 罹患 | 15 | 0.1 |
| 接種と罹患 | 17 | 0.1 |
| 記入もれ | 412 | 3.3 |
| 計 | 12,677 | 100.0 |

日本脳炎の接種状況（3歳児）

| | 人数 | 割合（%） |
|------|--------|-------|
| 2回接種 | 382 | 3.0 |
| 1回接種 | 103 | 0.8 |
| 未接種 | 11,074 | 87.4 |
| 記入もれ | 1,118 | 8.8 |
| 計 | 12,677 | 100.0 |

水痘の接種状況（3歳児）

| | 人数 | 割合（%） |
|-------|--------|-------|
| 接種 | 1,607 | 12.7 |
| 未接種 | 4,041 | 31.9 |
| 罹患 | 6,198 | 48.9 |
| 接種と罹患 | 408 | 3.2 |
| 記入もれ | 423 | 3.3 |
| 計 | 12,677 | 100.0 |

流行性耳下腺炎の接種状況（3歳児）

| | 人数 | 割合（%） |
|-------|--------|-------|
| 接種 | 1,527 | 12.0 |
| 未接種 | 9,290 | 73.3 |
| 罹患 | 1,055 | 8.3 |
| 接種と罹患 | 45 | 0.4 |
| 記入もれ | 760 | 6.0 |
| 計 | 12,677 | 100.0 |

（参照）統計資料 No. 75 ～ 77

（参照）年次資料 No. 34 ～ 35

9 健診結果の内訳

3歳児健康診査受診総数12,677人、うち問題なし児が8,956人、健診での診察または検査結果の問題あり児を含め3,721人となっている。視力聴力検査結果の問題あり児244件、尿検査の問題あり児286件、有所見児3,393件で、延べ3,923件となっている。

(参照) 統計資料 No. 43

(検査及び診察所見の内訳)

| 合計 | (1) 問診 視力聴力検査異常 | (2) 検査 尿検査異常 | (3) 診察 有所見 (延べ) |
|-------|--------------------|-----------------|--------------------|
| 3,923 | 244 | 286 | 3,393 |

* うち実人員 3,721人

(1) 視力聴力検査の結果

| 小計 | 視力検査 | 聴力検査 |
|-----|------|------|
| 244 | 132 | 112 |

(2) 尿検査結果

| 小計 | 尿検査 |
|-----|-----|
| 286 | 286 |

* 尿蛋白、潜血の項目で+以上、
尿糖の項目で±以上の実人員

(3) 有所見 (延べ件数) (有所見内訳)

| 小計 | 発育 | 皮膚 | 頭頸部 | 顔面・ 口腔 | 眼 | 耳鼻 咽喉 |
|-------|-----|-----|-----|-----------|-----|----------|
| 3,393 | 769 | 602 | 42 | 93 | 308 | 254 |

(有所見内訳)

| 胸部 | 腹部 | そけい 外陰部 | 背部 | 四肢 |
|-----|----|------------|----|----|
| 323 | 14 | 72 | 2 | 40 |

(有所見内訳)

| 神経・ 運動 | 精神 発達 | 言語 | 日常 習慣 | その他 |
|-----------|----------|-----|----------|-----|
| 14 | 215 | 409 | 236 | - |

9-1 視力聴力検査結果

視力と聴力に関する保護者のアンケート調査に基づき、要精密検査となったもの。

(参照) 統計資料 No. 43

| 受診者数 | 視力 | 聴力 |
|--------|-----|-----|
| 12,677 | 132 | 112 |
| % | 1.0 | 0.9 |

| 月齢 | 3歳 | | | | | | | | | | | | 総計 |
|----|-----|-----|-----|-----|-----|-----|-----|-----|-----|-----|------|------|-----|
| | 0か月 | 1か月 | 2か月 | 3か月 | 4か月 | 5か月 | 6か月 | 7か月 | 8か月 | 9か月 | 10か月 | 11か月 | |
| 視力 | - | - | - | 15 | 13 | 6 | 29 | 27 | 22 | 13 | 7 | - | 132 |
| 聴力 | - | - | - | 6 | 12 | 11 | 39 | 27 | 11 | 3 | 2 | 1 | 112 |
| 総計 | - | - | - | 21 | 25 | 17 | 68 | 54 | 33 | 16 | 9 | 1 | 244 |

(参考) 健診時に視力聴力検査が実施できず、再検査が必要となったもの。

| 月齢 | 3歳 | | | | | | | | | | | | 総計 |
|------|-----|-----|-----|-----|------|------|------|------|------|-----|------|------|-------|
| | 0か月 | 1か月 | 2か月 | 3か月 | 4か月 | 5か月 | 6か月 | 7か月 | 8か月 | 9か月 | 10か月 | 11か月 | |
| 視力 | - | - | 3 | 42 | 30 | 12 | 78 | 52 | 32 | 7 | 5 | 5 | 266 |
| 聴力 | - | - | 2 | 16 | 17 | 8 | 14 | 6 | 8 | 3 | - | 3 | 77 |
| 総計 | - | - | 5 | 58 | 47 | 20 | 92 | 58 | 40 | 10 | 5 | 8 | 343 |
| 受診者数 | 20 | 12 | 131 | 728 | 1060 | 1229 | 3139 | 3186 | 2114 | 553 | 268 | 237 | 12677 |
| % | - | - | 3.8 | 8.0 | 4.4 | 1.6 | 2.9 | 1.8 | 1.9 | 1.8 | 1.9 | 3.4 | 2.7 |

※月齢別受診者数に対する未検査率

9-2 尿検査結果

尿検査結果の異常（蛋白・潜血は+以上、糖は±以上）は、尿蛋白・潜血・糖の合計で286件で、実人員も286人である。受診児のうち802人（6.3%）が3項目とも未検査となっている。

| 尿蛋白 | 人数 | 割合 (%) |
|------|--------|--------|
| — | 11,698 | 92.3 |
| ± | 154 | 1.2 |
| + 以上 | 23 | 0.2 |
| 未検査 | 802 | 6.3 |
| 合計 | 12,677 | 100.0 |

| 尿潜血 | 人数 | 割合 (%) |
|------|--------|--------|
| — | 10,953 | 86.4 |
| ± | 664 | 5.3 |
| + 以上 | 257 | 2.0 |
| 未検査 | 803 | 6.3 |
| 合計 | 12,677 | 100.0 |

| 尿糖 | 人数 | 割合 (%) |
|------|--------|--------|
| — | 11,868 | 93.6 |
| ± | 2 | 0.0 |
| + 以上 | 4 | 0.0 |
| 未検査 | 803 | 6.4 |
| 合計 | 12,677 | 100.0 |

※未検査には、結果の不明等も含む

9-3 診察による有所見（診察所見について）

有所見の内訳

受診総数12,677人、うち問題なし児8,956人、問題あり児が3,721人である。

うち診察有所見の延べ3,393件について、複数の記入がある場合、同部位内については件数にカウントしていない。

再分類件数は、有所見の内訳を部位別、部位内の複数の記入すべてを含め分類したものである。

| | 合計 | 発育 | 皮膚 | 頭頸部 | 顔面 口腔 | 眼 | 耳鼻 咽喉 | 胸部 |
|-------|-------|------|------|-----|----------|-----|----------|-----|
| 件数 | 3,393 | 769 | 602 | 42 | 93 | 308 | 254 | 323 |
| 再分類件数 | 3,575 | 835 | 626 | 42 | 93 | 318 | 260 | 327 |
| % | 100.0 | 23.3 | 17.5 | 1.2 | 2.6 | 8.9 | 7.3 | 9.1 |

| | 腹部 | そけい 外陰部 | 背部 | 四肢 | 神経 運動 | 精神 発達 | 言語 | 日常 習慣 |
|-------|-----|------------|-----|-----|----------|----------|------|----------|
| 件数 | 14 | 72 | 2 | 40 | 14 | 215 | 409 | 236 |
| 再分類件数 | 14 | 74 | 2 | 40 | 15 | 236 | 433 | 260 |
| % | 0.4 | 2.1 | 0.1 | 1.1 | 0.4 | 6.6 | 12.1 | 7.3 |

注) 部位内複数記入含め再分類

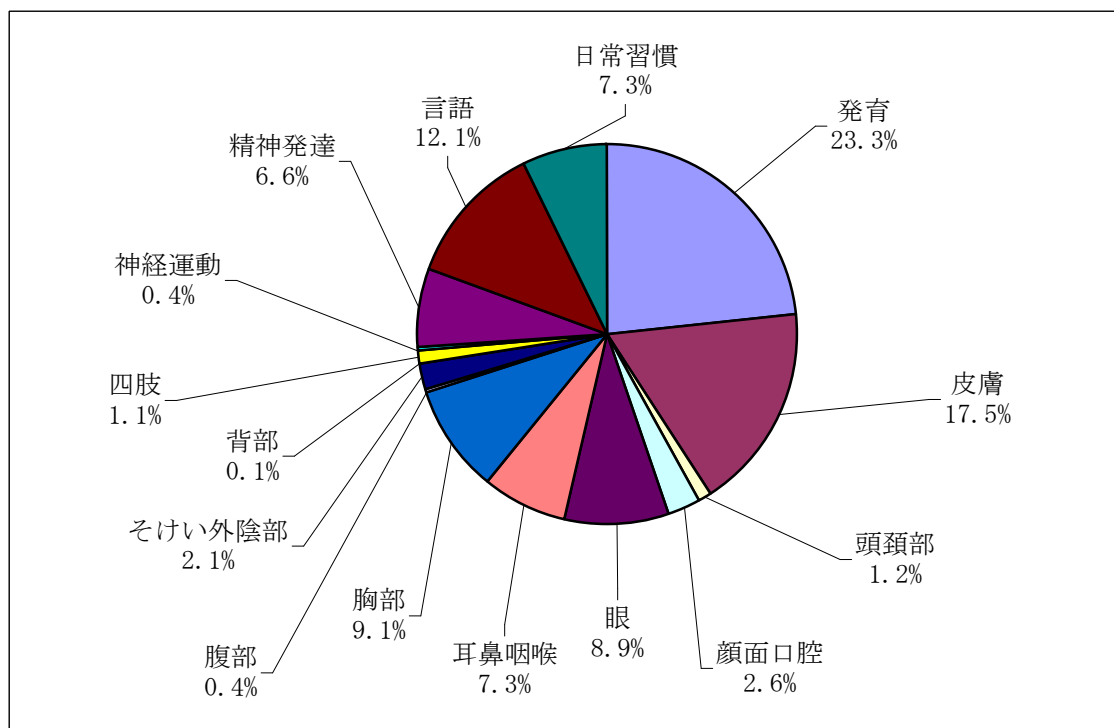

(参照) 統計資料 No. 43

①<発育>

単位：件

| 合計 (%) | 低身長 | やせ | 肥満 | その他 |
|--------|------|------|-----|-----|
| 835 | 576 | 210 | 47 | 2 |
| 100.0 | 69.0 | 25.2 | 5.6 | 0.2 |

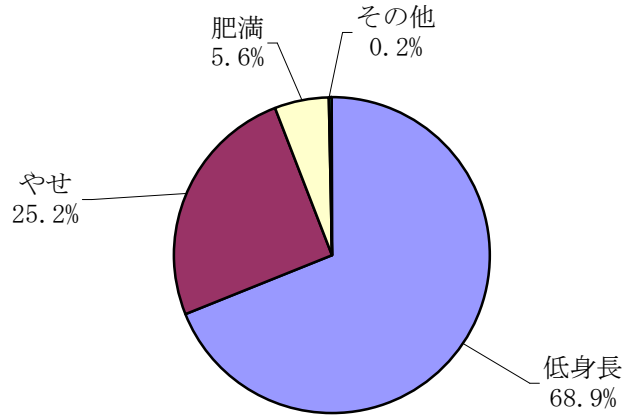

②<皮膚>

単位：件

| 合計 (%) | 湿疹 | アトピー性皮膚炎 | 皮膚炎 | 血管腫 | 母斑 | 伝染性軟属腫 | 伝染性膿痂疹 | その他 |
|--------|------|----------|-----|-----|------|--------|--------|------|
| 626 | 139 | 151 | 42 | 27 | 90 | 88 | 14 | 75 |
| 100.0 | 22.2 | 24.1 | 6.7 | 4.3 | 14.4 | 14.1 | 2.2 | 12.0 |

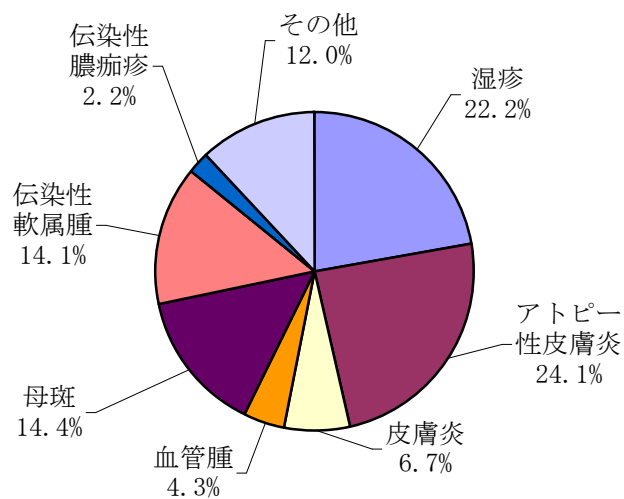

③<頭頸部>

単位：件

| 合計 (%) | 大頭 | 小頭 | リンパ節腫大 | その他 |
|--------|------|------|--------|------|
| 42 | 19 | 8 | 6 | 9 |
| 100.0 | 45.2 | 19.1 | 14.3 | 21.4 |

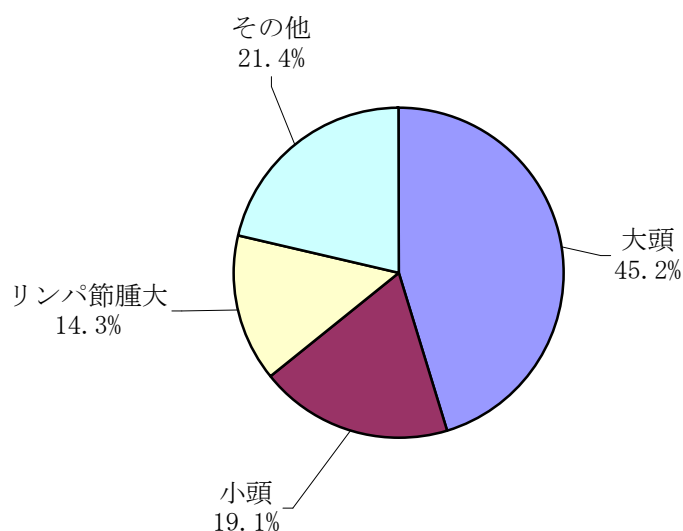

④<顔面・口腔>

単位：件

| 合計 (%) | 舌小帯短縮症 | 特徴ある顔貌 | 口唇・口蓋裂 | その他 |
|--------|--------|--------|--------|------|
| 93 | 25 | 8 | 2 | 58 |
| 100.0 | 26.9 | 8.6 | 2.1 | 62.4 |

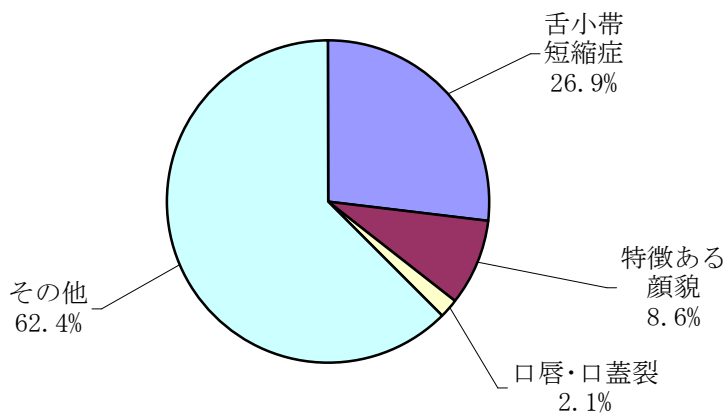

三歳児診察結果

⑤<眼>

単位：件

| 合計 (%) | 斜視 | 視力の異常 | 眼瞼下垂 | 羞明 | アレルギー性結膜炎 | 視力再検査 | その他 |
|--------|------|-------|------|-----|-----------|-------|------|
| 318 | 78 | 55 | 6 | 7 | 1 | 134 | 37 |
| 100.0 | 24.5 | 17.3 | 1.9 | 2.2 | 0.3 | 42.2 | 11.6 |

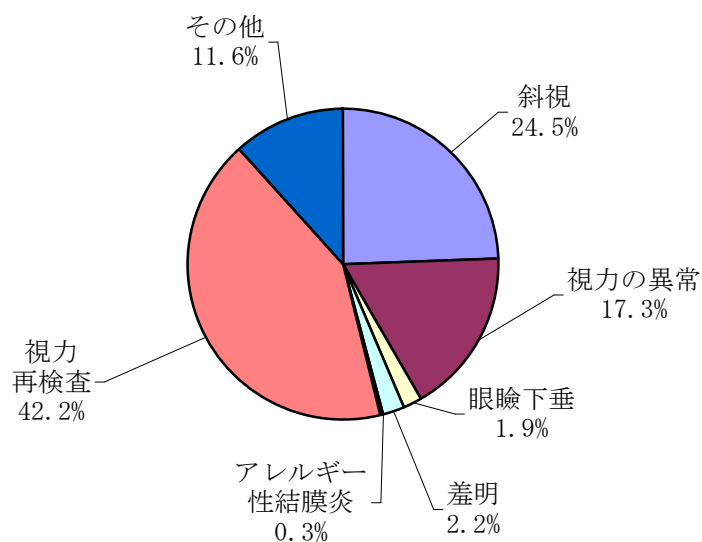

⑥<耳鼻咽喉>

単位：件

| 合計 (%) | 外耳の異常 | 聴力の異常 | 聴力再検査 | 中耳炎 | その他 |
|--------|-------|-------|-------|------|-----|
| 260 | 8 | 58 | 69 | 112 | 13 |
| 100.0 | 3.1 | 22.3 | 26.5 | 43.1 | 5.0 |

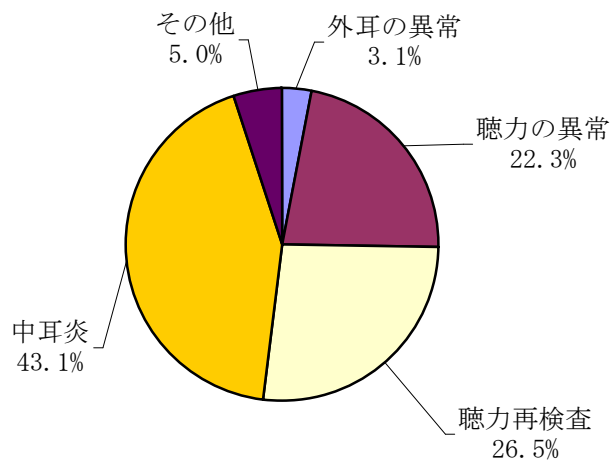

⑦<胸部>

単位：件

| 合計 (%) | 心音異常 | 呼吸音異常 | 胸郭異常 | 乳房腫大 | その他 |
|--------|------|-------|------|------|-----|
| 327 | 115 | 165 | 29 | 10 | 8 |
| 100.0 | 35.2 | 50.5 | 8.9 | 3.0 | 2.4 |

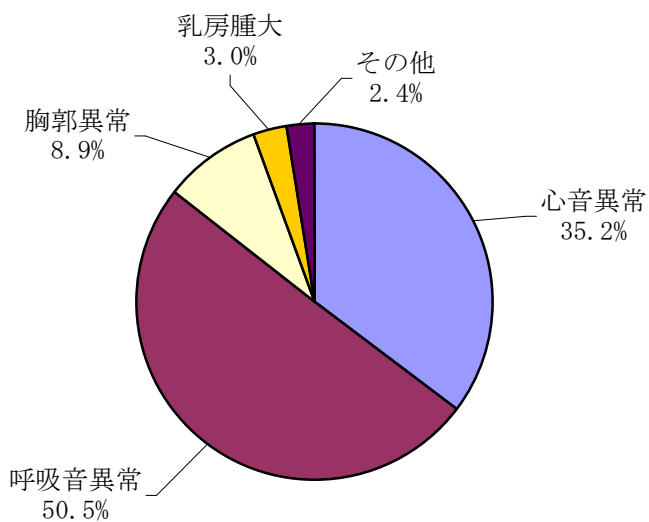

⑧<腹部>

単位：件

| 合計 (%) | 脾腫 | 臍ヘルニア | その他 |
|--------|------|-------|------|
| 14 | 2 | 7 | 5 |
| 100.0 | 14.3 | 50.0 | 35.7 |

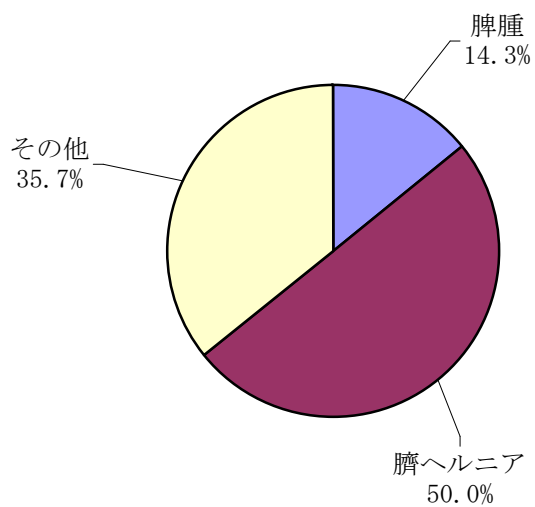

三歳児診察結果

⑨<そけい外陰部>

単位：件

| 合計 (%) | そけいヘルニア | 停留睾丸 | 真性包茎 | 女児の外陰部異常 | 陰のう水腫 | その他 |
|--------|---------|------|------|----------|-------|------|
| 74 | 13 | 17 | 15 | 1 | 20 | 8 |
| 100.0 | 17.6 | 23.0 | 20.3 | 1.3 | 27.0 | 10.8 |

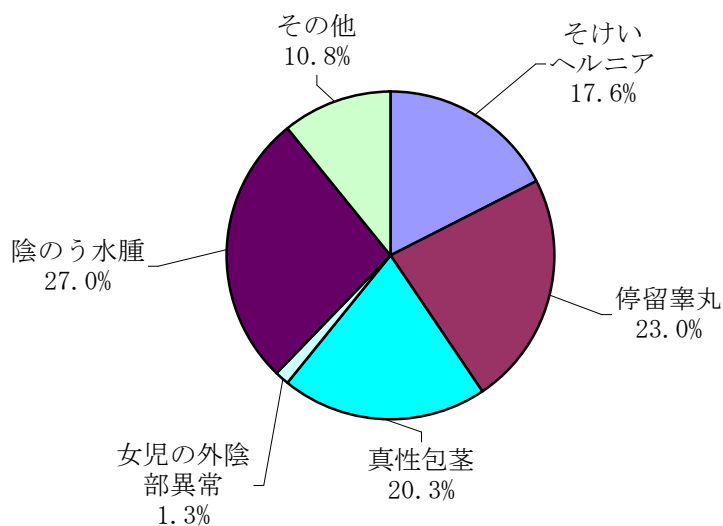

⑩<背部>

単位：件

| 合計 (%) | 二分脊椎 | その他 |
|--------|------|------|
| 2 | 1 | 1 |
| 100.0 | 50.0 | 50.0 |

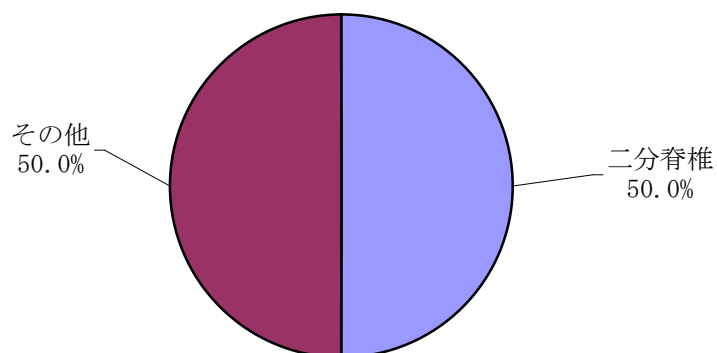

⑪<四肢>

単位：件

| 合計 (%) | O脚 | X脚 | 手足の異常 | 指趾の異常 | 内反足 | 外反足 | その他 |
|--------|------|------|-------|-------|-----|-----|------|
| 40 | 9 | 15 | 2 | 2 | 2 | 1 | 9 |
| 100.0 | 22.5 | 37.5 | 5.0 | 5.0 | 5.0 | 2.5 | 22.5 |

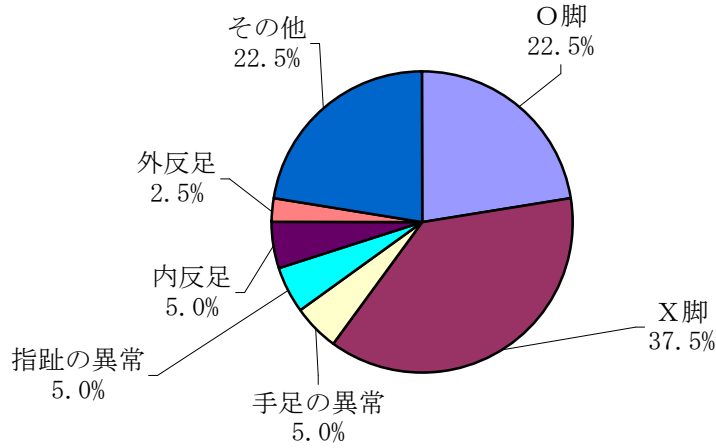

⑫<神経・運動>

単位：件

| 合計 (%) | 歩行の異常 | 巧緻動作の異常 | 麻痺 | その他 |
|--------|-------|---------|------|------|
| 15 | 6 | 3 | 2 | 4 |
| 100.0 | 40.0 | 20.0 | 13.3 | 26.7 |

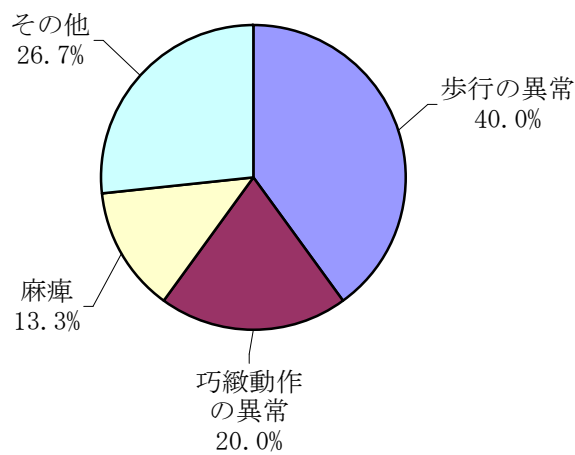

⑬ <精神発達>

単位：件

| 合計 (%) | 精神発達遅滞 | 多動 | 自閉傾向 | 不安興奮 | その他 |
|--------|--------|------|------|------|------|
| 236 | 49 | 97 | 48 | 15 | 27 |
| 100.0 | 20.8 | 41.1 | 20.3 | 6.4 | 11.4 |

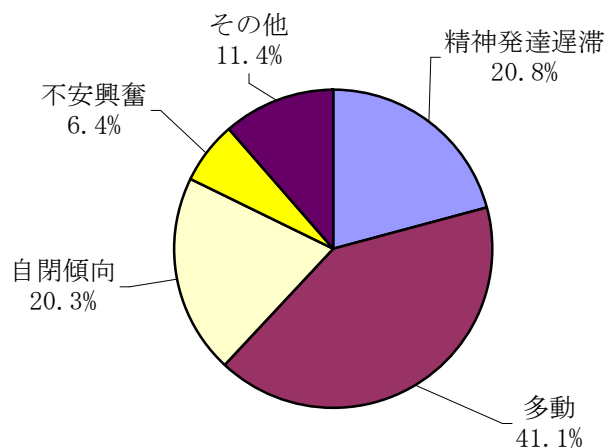

⑭ <言語>

単位：件

| 合計 (%) | 言語発達遅滞 | 構音障害 | 吃音 | 発音 | その他 |
|--------|--------|------|-----|-----|------|
| 433 | 214 | 116 | 41 | 12 | 50 |
| 100.0 | 49.4 | 26.8 | 9.5 | 2.8 | 11.5 |

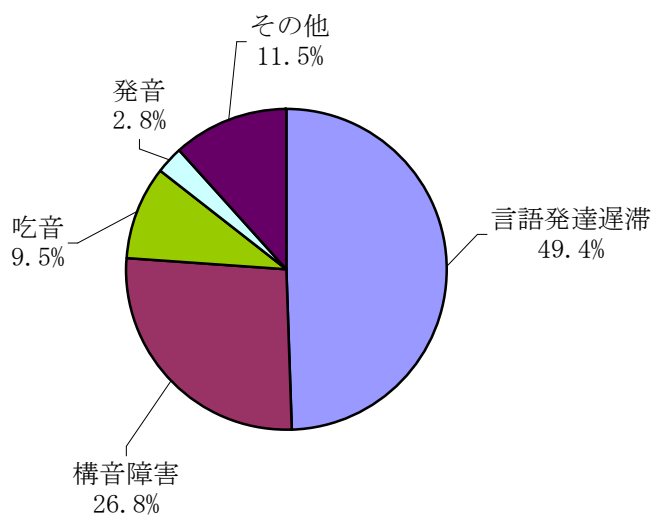

⑮<日常習慣>

単位：件

| 合計 (%) | 食事 | 排泄 | 睡眠 | 行動の問題 | 指しゃぶり | その他 |
|-----------|-----|------|------|-------|-------|-----|
| 260 | 23 | 112 | 70 | 39 | 1 | 15 |
| 100.0 | 8.8 | 43.1 | 26.9 | 15.0 | 0.4 | 5.8 |

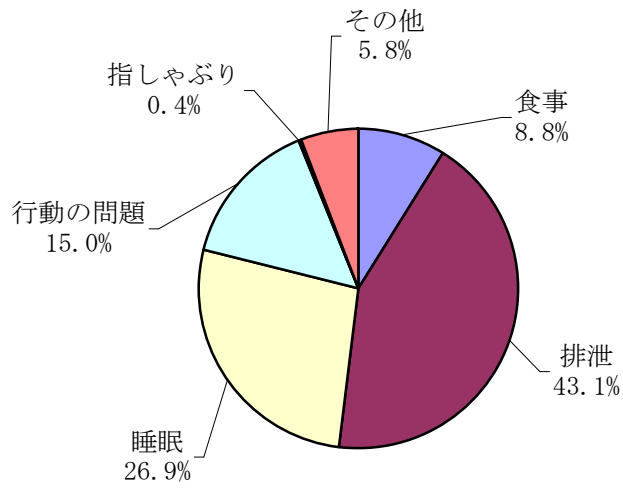

10 総合判定（ICD-10分類）

受診者総数12,677人、うち問題なし児が8,956人、判定結果問題ありの児が3,721人となっている。

判定延べ件数は、問題なし8,956件と、何らかの問題ありの4,317件で、13,273件となっている。

延べ件数内訳は複数の記入がある場合、同項目内においては件数にカウントされていない。

項目内の複数記入のすべてを含め以下に分類した。

| 合 計 | | 問題なし | 判 定 結 果 | | | | | | | 小計 |
|--------|-----------|-------|---------|-------|-------|-----|-------|-------|-------|-------|
| | | | 要助言 | 要経観 | 要精密検査 | 要治療 | 要心理相談 | 現在治療中 | 現在観察中 | |
| 受診者数 | 12,677 | 8,956 | 648 | 1,153 | 1,024 | 38 | 267 | 350 | 241 | 3,721 |
| % | 100.0 | 70.6 | 5.1 | 9.1 | 8.1 | 0.3 | 2.1 | 2.8 | 1.9 | |
| 判 定 | 延べ 件数 | 8,956 | 973 | 1,267 | 1,024 | 44 | 369 | 371 | 269 | 4,317 |
| | 再分類 件数 | 8,956 | 1,031 | 1,355 | 1,126 | 47 | 402 | 397 | 310 | 4,668 |
| | % | 100.0 | 65.7 | 7.6 | 9.9 | 8.3 | 0.3 | 3.0 | 2.9 | 2.3 |

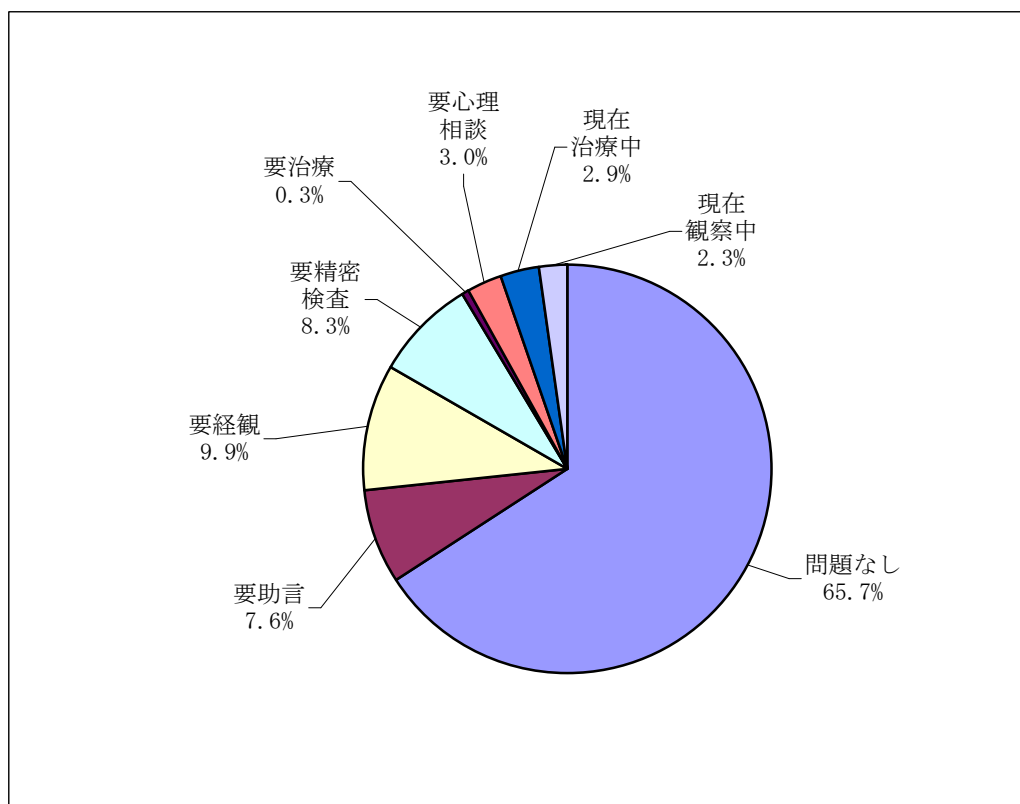

(参照) 統計資料No. 44
(参照) 年次資料No. 22

10-1 要助言について

栄養が37.7%（H20年度44.8%）、予防接種のすすめ24.1%（H20年度25.3%）となっている。

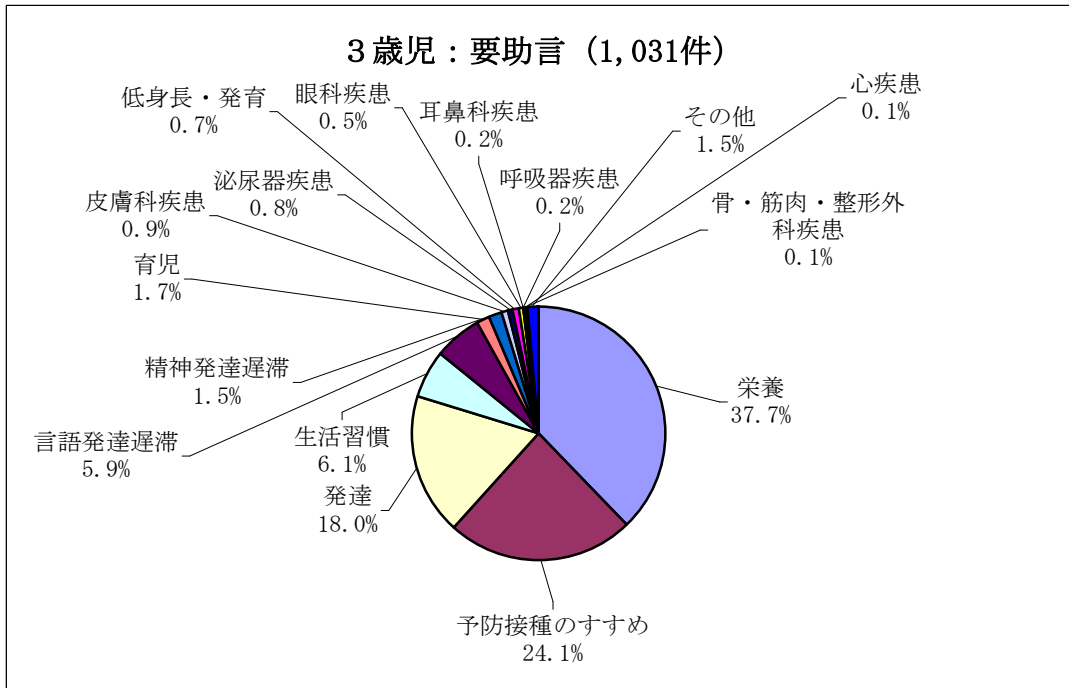

10-2 要経過観察について

尿検査異常と身体発育不良が目立つ。

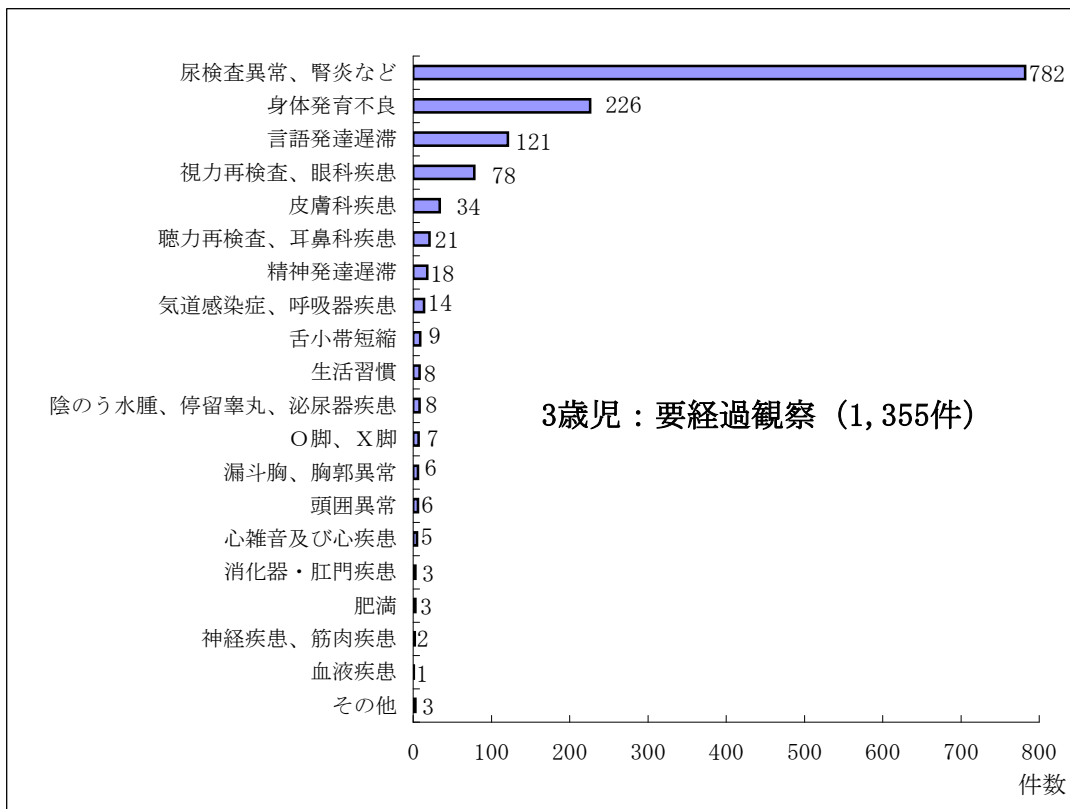

10-3 要精密検査について

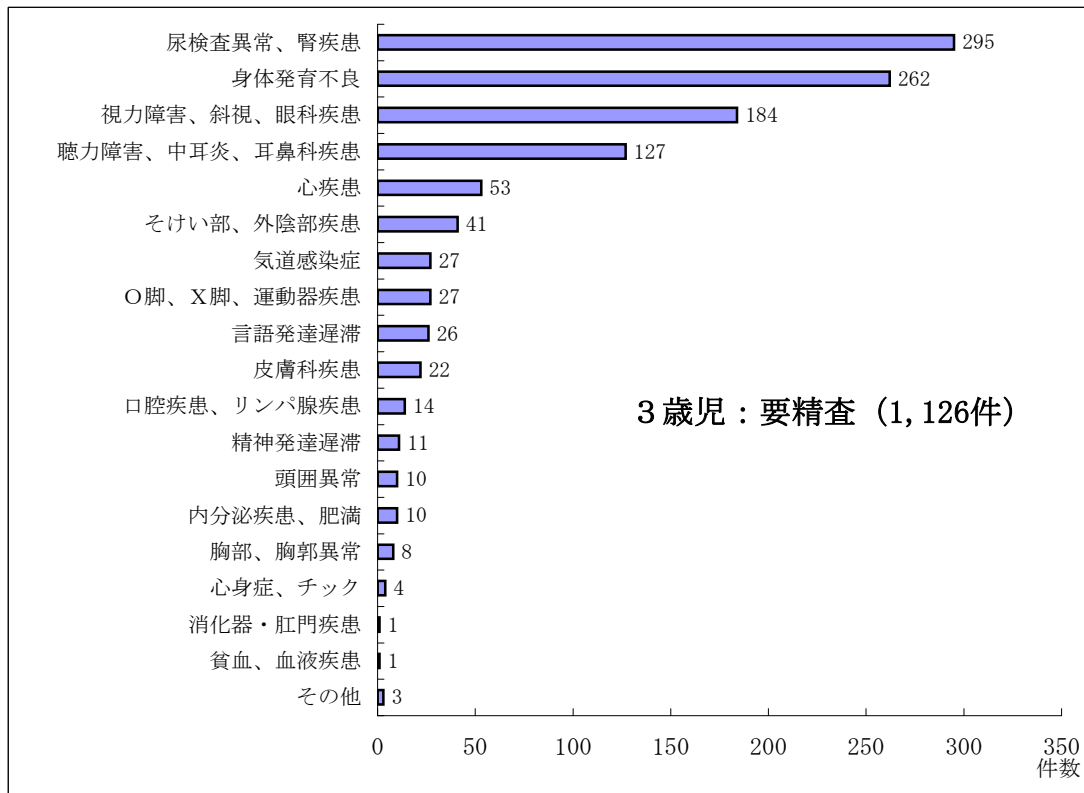

注) その他に含まれる判定内容は、統計資料 No. 45 を参照

10-4 要治療について

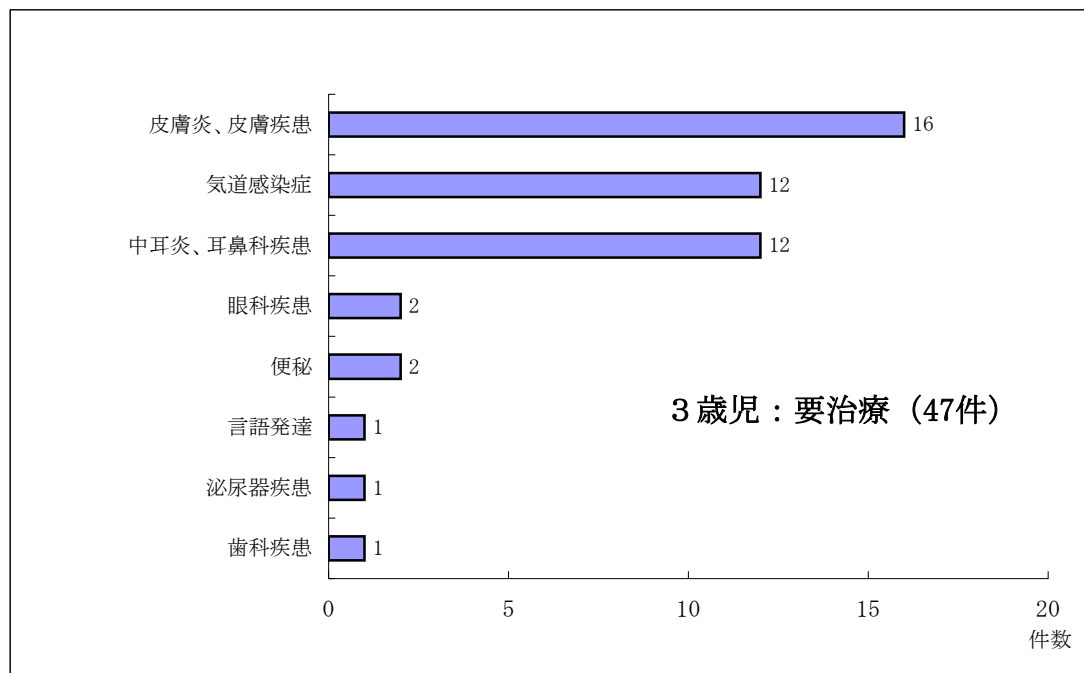

10-5 要心理相談について

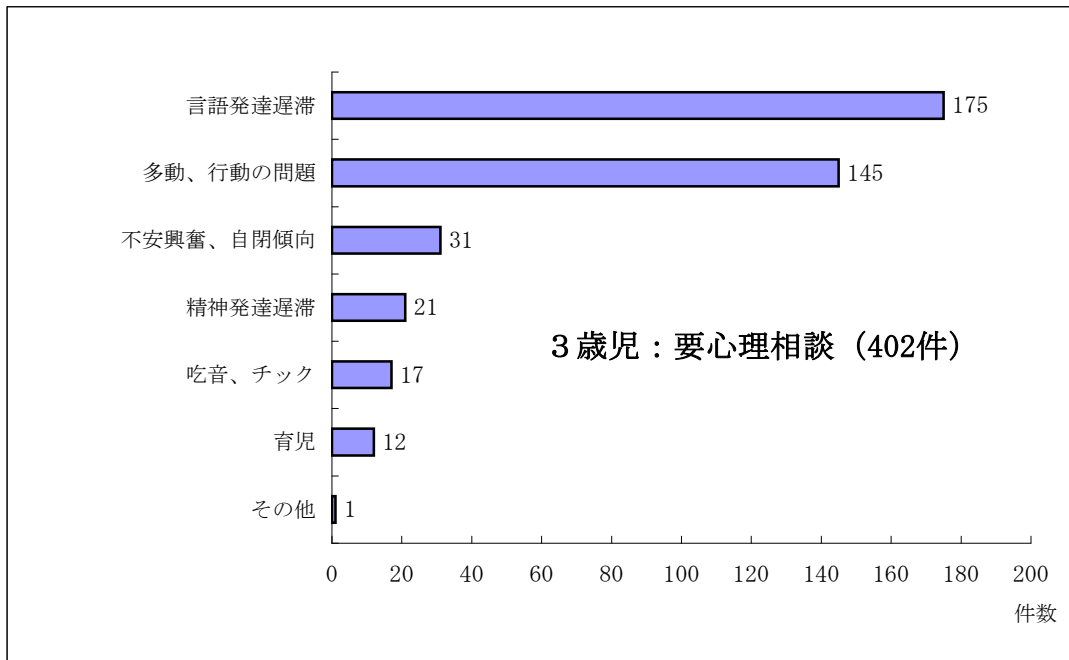

10-6 現在治療中について

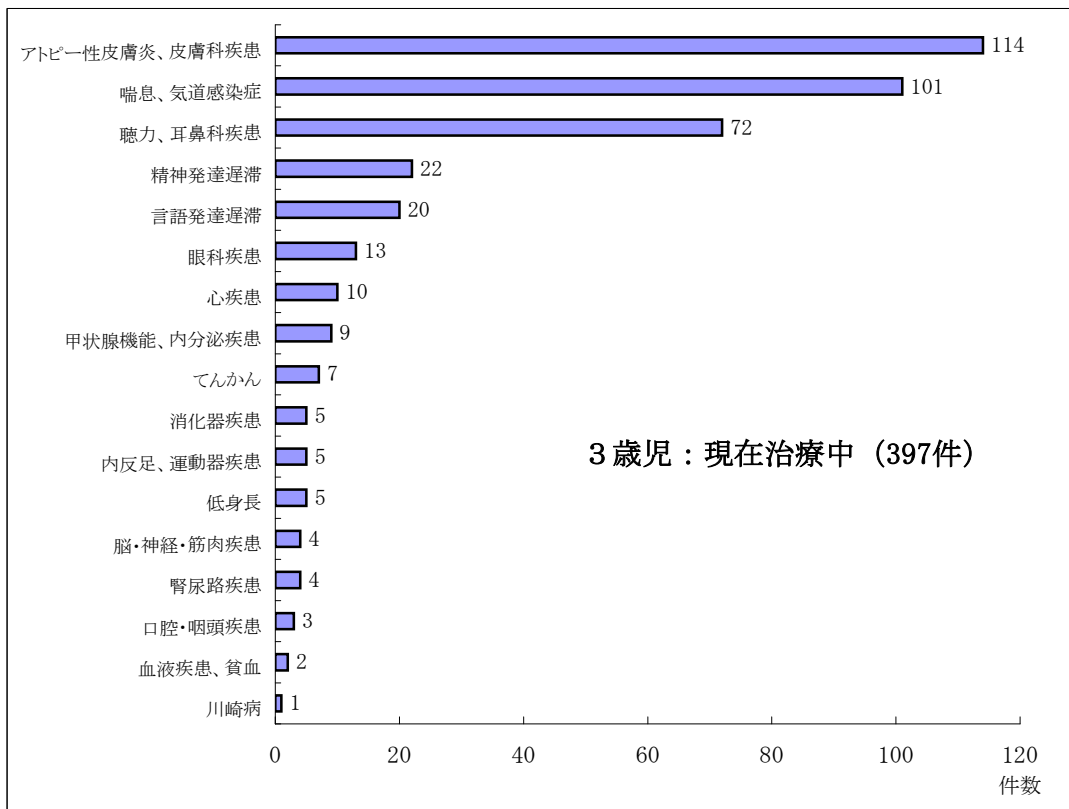

10-7 現在観察中について

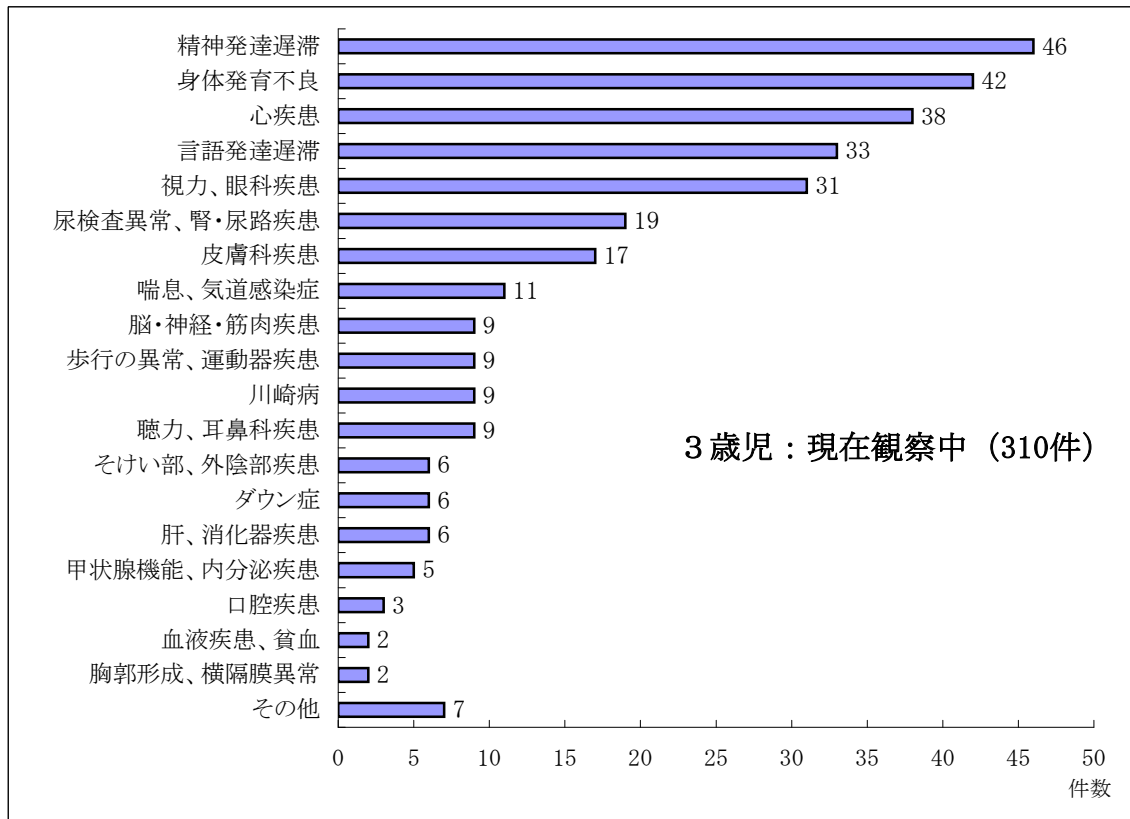

注) その他に含まれる判定内容は、統計資料 No. 45 を参照

II 歯科健診の部

受診状況

県内41の全市町村において、平成21年4月1日から平成22年3月31日までに歯科健診を受診した、12,633人の口腔状況である。対象者数が15,985人であることから、受診率は79.0%（H20年度79.6%）であった。

受診月齢は、3歳7か月が最も多く25.1%、ついで3歳6か月が24.8%となっており、3歳5か月から7か月の受診が59.6%を占めている。

（参照）統計資料 No. 47 年次資料 No. 23

3歳児健康診査月齢別受診状況（歯科）

単位：人

| 月齢 | 0 | 1 | 2 | 3 | 4 | 5 | 6 | 7 | 8 | 9 | 10 | 11 | 総計 |
|----|-----|-----|-----|-----|-------|-------|-------|-------|-------|-----|-----|-----|--------|
| 男 | 11 | 8 | 62 | 363 | 562 | 616 | 1,554 | 1,674 | 1,099 | 295 | 137 | 140 | 6,521 |
| 女 | 9 | 4 | 69 | 363 | 497 | 610 | 1,575 | 1,499 | 1,008 | 255 | 129 | 94 | 6,112 |
| 総計 | 20 | 12 | 131 | 726 | 1,059 | 1,226 | 3,129 | 3,173 | 2,107 | 550 | 266 | 234 | 12,633 |
| % | 0.2 | 0.1 | 1.0 | 5.7 | 8.4 | 9.7 | 24.8 | 25.1 | 16.7 | 4.4 | 2.1 | 1.8 | 100.0 |

1 う蝕有病者率とう蝕の型別分類

受診者の状況

単位：人

| 受診者数 (%) | 健全者数 O型 | う蝕有病者数 |
|-------------|------------|--------|
| 12,633 | 7,768 | 4,865 |
| 100.0 | 61.5 | 38.5 |

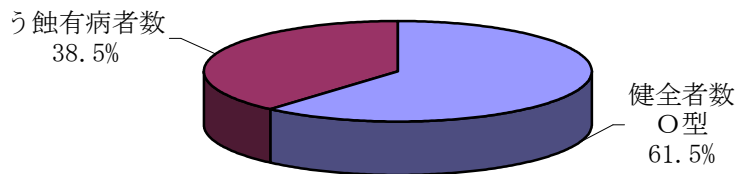

3歳児のう蝕有病者率は38.5%と平成20年度より1.4ポイント減少している。
全国の様子は平成20年度で24.6%となっている。

う蝕有病者の型別分類

単位：人

| う蝕有病者数 (%) | A型 | B型 | C1型 | C2型 | 記入もれ |
|---------------|-------|-------|-----|-----|------|
| 4,865 | 2,973 | 1,628 | 23 | 240 | 1 |
| 100.0 | 61.1 | 33.5 | 0.5 | 4.9 | 0.0 |

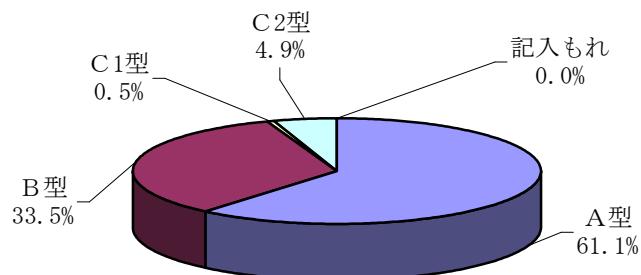

型別分類での構成比は、平成20年度と同様である。

全国の様子は（H20年度）は、A型が64.3%と多く、B型29.0%、C型6.3%であり、平成20年度に比べA型は増加、B型及びC型は減少している。

（参照）統計資料 No. 47 年次資料No. 24

2 う蝕有病歯率

単位：本

| 現在歯数 (%) | 健全歯数 | う歯数 |
|-------------|---------|--------|
| 251,809 | 232,173 | 19,636 |
| 100.0 | 92.2 | 7.8 |

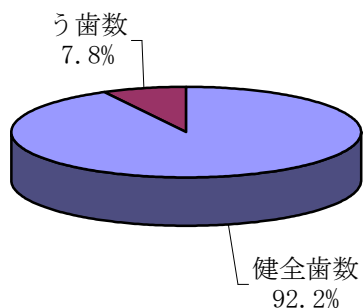

3歳児の口の中に萌出している歯のなかで、むし歯になっている歯の割合が7.8%（H20年度8.2%）と0.4ポイント減少した。

20本の乳歯のうち、1人平均むし歯の数は、1.6本（H20年度1.6本）となっており、毎年少しずつ減少してきている。しかし、全国の平成20年度におけるむし歯の平均数は0.94本であり、ひらきがある。

う歯の内訳

単位：本

| う歯数 (%) | 未処置歯数 | 処置歯数 | 喪失歯数 | 不詳 |
|------------|--------|-------|------|----|
| 19,636 | 17,127 | 2,485 | 24 | - |
| 100.0 | 87.2 | 12.7 | 0.1 | - |

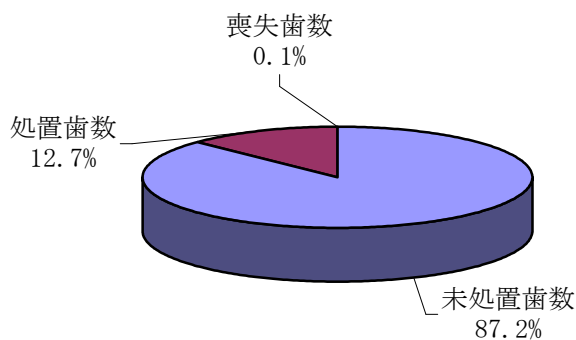

3歳児のむし歯の内訳は、前年と同様であるが、未処置数が減少し、処置歯数が増加している。

（参照）統計資料 No. 47 年次資料No. 24

3 歯口清掃状態

単位：人

| 受診者数 (%) | 良好 | 普通 | 不良 | 記入もれ |
|-------------|-------|-------|-----|------|
| 12,633 | 5,231 | 6,548 | 793 | 61 |
| 100.0 | 41.4 | 51.8 | 6.3 | 0.5 |

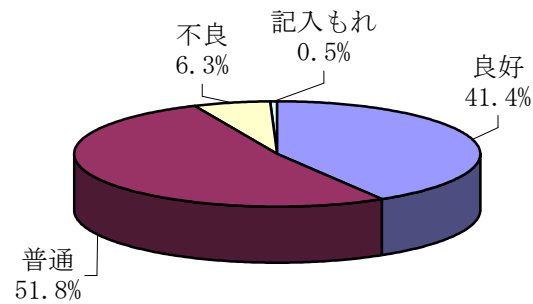

歯口清掃状況は良好と普通で93.2%となっている。

むし歯のない児の約半数（54.3%）は、歯口清掃状態が良好である。

（参照）統計資料 No. 48

4 軟組織の疾患

単位：人

| 受診者数 (%) | あり | なし | 記入もれ |
|-------------|-----|--------|------|
| 12,633 | 255 | 12,320 | 58 |
| 100.0 | 2.0 | 97.5 | 0.5 |

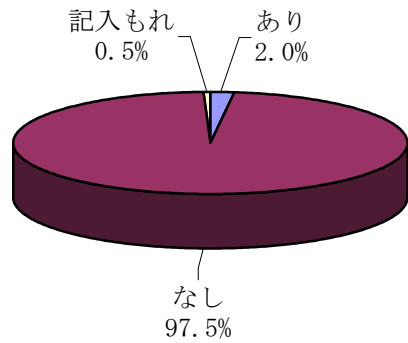

軟組織の疾患分類

単位：人

| 計 (%) | 小帯 | 歯肉 | その他 | 不詳 |
|----------|------|-----|------|-----|
| 255 | 184 | 23 | 33 | 15 |
| 100.0 | 72.2 | 9.0 | 12.9 | 5.9 |

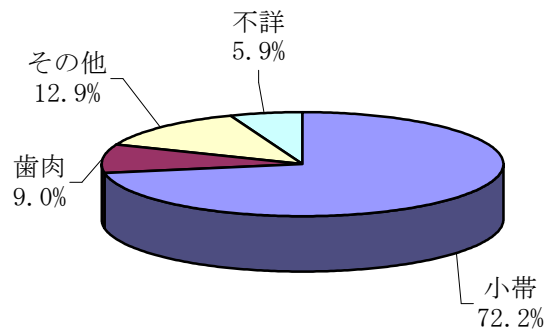

軟組織の疾患は2.0%である（H20年度1.9%）。

また、内訳は前年と同様に、舌小帯や上唇小帯の付着異常等が約7割を占めている。

（参照）統計資料 No. 48

5 不正咬合

単位：人

| 受診総数 (%) | あり | なし | 記入もれ |
|-------------|-----|--------|------|
| 12,633 | 984 | 11,600 | 49 |
| 100.0 | 7.8 | 91.8 | 0.4 |

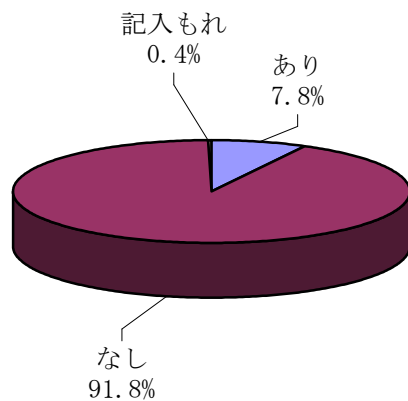

不正咬合の内訳

単位：人

| 計 (%) | 反対咬合 | 上顎前突 過蓋咬合 | 開咬 | 叢生 | 正中離開 | その他 | 不詳 |
|----------|------|--------------|------|------|------|-----|-----|
| 984 | 357 | 263 | 156 | 110 | 5 | 78 | 15 |
| 100.0 | 36.3 | 26.7 | 15.9 | 11.2 | 0.5 | 7.9 | 1.5 |

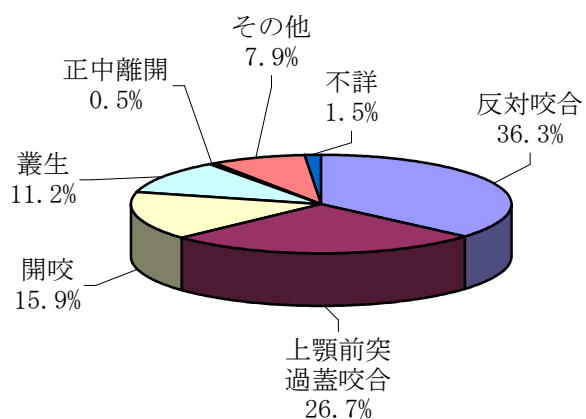

不正咬合は、「あり」は7.8%である（H20年度7.2%）。

不正咬合の内訳の構成比は、平成20年度と同じ傾向を示している。

（参照）統計資料 No. 48

6 口腔習癖

単位：人

| 受診者数 (%) | あり | なし | 記入もれ |
|-------------|-------|--------|------|
| 12,633 | 1,344 | 11,166 | 123 |
| 100.0 | 10.6 | 88.4 | 1.0 |

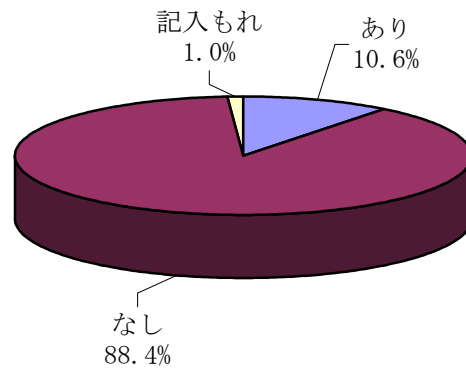

習癖の内訳

単位：人

| 計 (%) | 指しゃぶり | おしゃぶり | 弄舌癖 | その他 | 不詳 |
|----------|-------|-------|-----|------|-----|
| 1,344 | 990 | 86 | 14 | 189 | 65 |
| 100.0 | 73.7 | 6.4 | 1.0 | 14.1 | 4.8 |

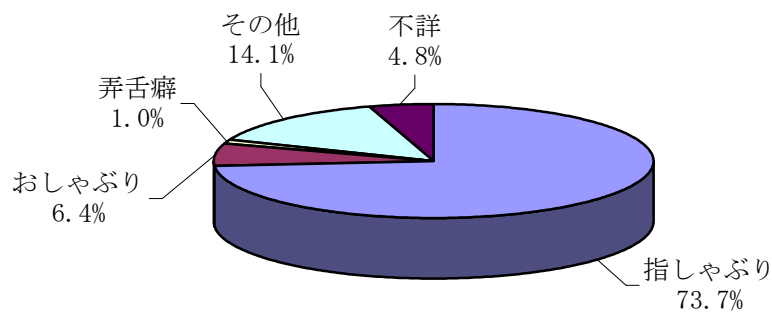

口腔習癖ありの割合は10.6%である。(H20年度9.7%)

内訳も前年と同様である。

(参照) 統計資料 No. 48

7 その他の異常

単位：人

| 受診者数 (%) | あり | なし | 記入もれ |
|-------------|-----|--------|------|
| 12,633 | 263 | 12,150 | 220 |
| 100.0 | 2.1 | 96.2 | 1.7 |

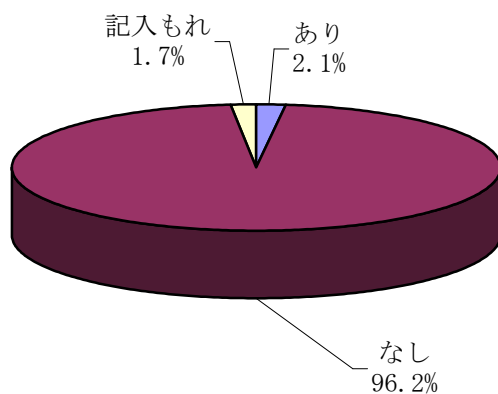

8 母親のむし歯や抜いた歯について

単位：人

| 計 (%) | なし | あり | 記入もれ |
|----------|-------|-------|-------|
| 12,633 | 3,925 | 5,704 | 3,004 |
| 100.0 | 31.1 | 45.1 | 23.8 |

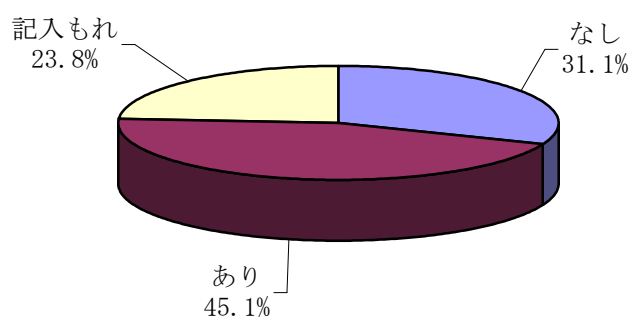

母と子のよい歯のコンクールの該当者をチェックするために、母親のむし歯の有無を問診項目として設けてある。

母親の半数近くがむし歯・抜いた歯をもっている。

(参照) 統計資料 No. 48～49

9 指示事項

単位：人

| 受診者数 (%) | 問題なし | 要助言 | 要経過観察 | 要精密検査 | 要治療 |
|-------------|-------|-------|-------|-------|-------|
| 12,633 | 4,286 | 3,862 | 1,304 | 23 | 3,158 |
| 100.0 | 33.9 | 30.6 | 10.3 | 0.2 | 25.0 |

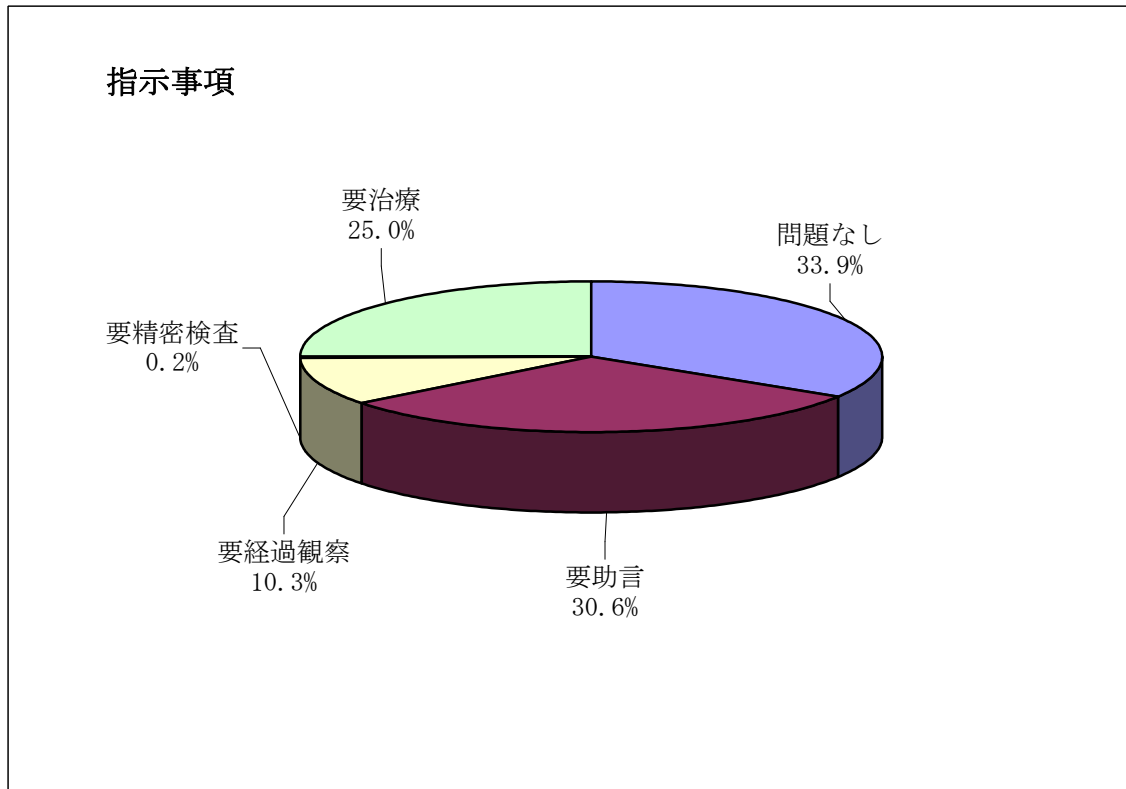

指示事項の内訳

- 1 問題なしは33.9%（H20年度34.8%）で、前年度と同程度である。
健全者数（むし歯なし＝O型）が7,768人の内、問題なし3,958人、残り3,810人は、むし歯はないが咬合その他の問題があると思われる。
- 2 要助言が全体の30.6%であるが、その中で歯みがき指導関連が64.0%を占める。
- 3 要経過観察では不正咬合、指しゃぶり、サホライド塗布などがあげられる。
- 4 要精密検査は23例である。
- 5 要治療の大部分は、むし歯の治療である。

（参照）統計資料 No. 49

10 歯科保健相談

相談項目を分類したものである。複数回答の場合は、保健相談項目の4、3、2、1、5の順で優先し、1人1項目選択とした。

| 相談項目 | 件数 | % |
|--------------|--------|-------|
| 1 保護者の仕上げみがき | 2,532 | 20.0 |
| 2 フロス（糸ようじ） | 3,236 | 25.6 |
| 3 フッ化物利用について | 3,180 | 25.2 |
| 4 定期歯科健診の必要性 | 2,792 | 22.1 |
| 5 その他 | 116 | 0.9 |
| 記入もれ | 186 | 1.5 |
| 未相談者 | 591 | 4.7 |
| 総計 | 12,633 | 100.0 |

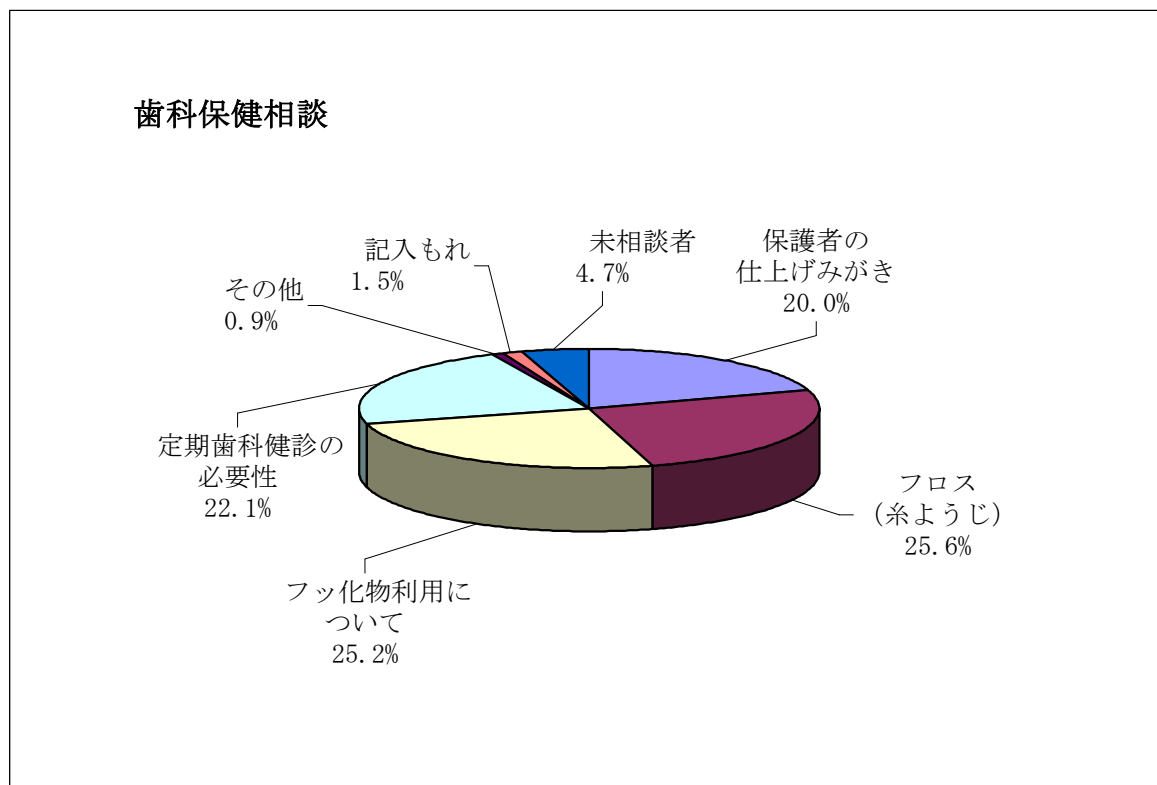

1 1 3歳児う蝕有病者率



(参照) 統計資料 No. 47
(参照) 年次資料 No. 24

1 2 フッ素塗布経験率

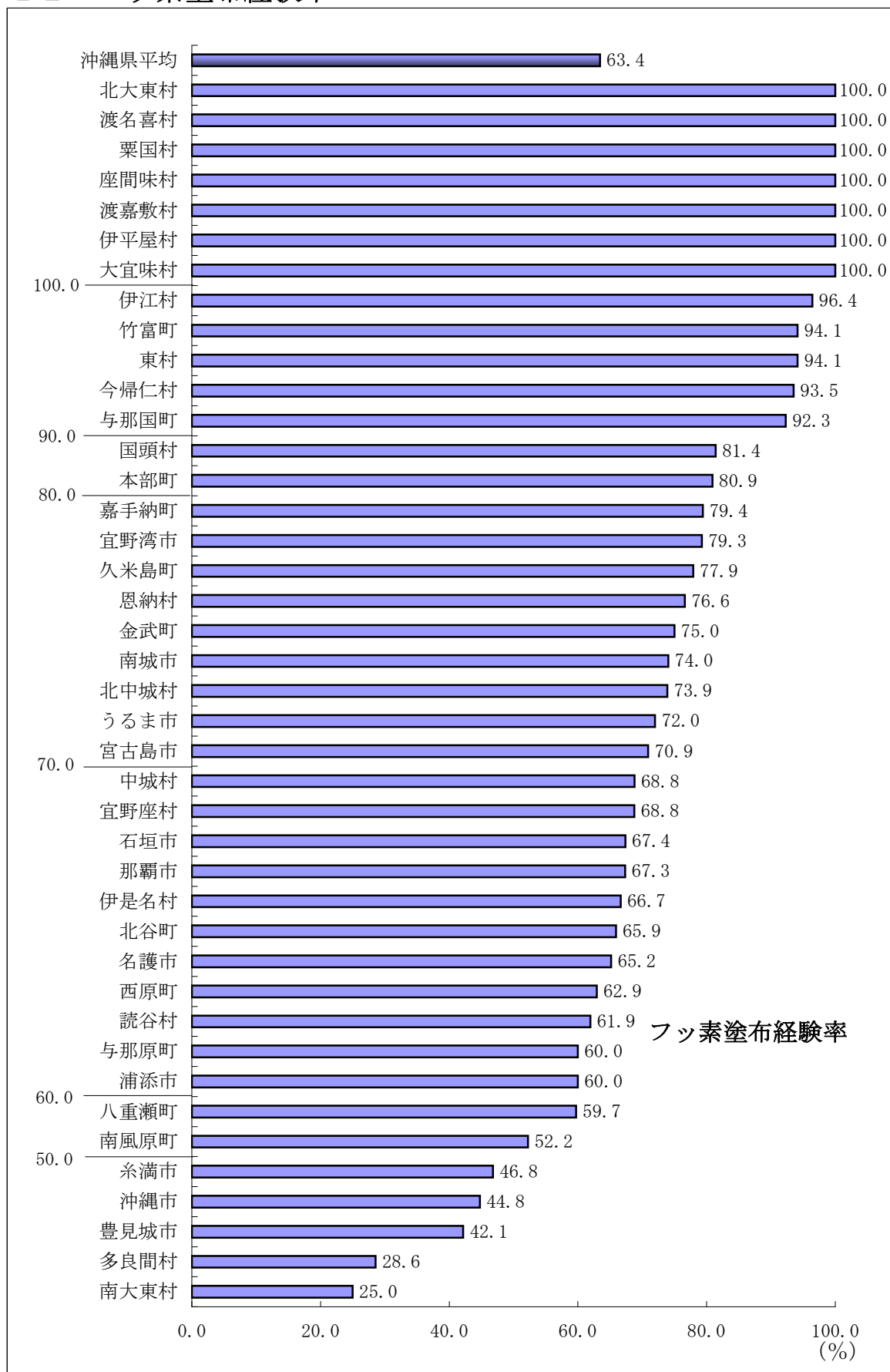

(参照) 統計資料 No. 50

(参照) 年次資料 No. 36

(付録) う蝕（むし歯）についての主な用語

1 う蝕の主な数値

$$(1) \text{う蝕有病者率 (\%)} = \frac{\text{未処置歯} \cdot \text{処置歯} \cdot \text{喪失歯のいずれかを1歯以上もつ者の数}}{\text{被検者数}} \times 100$$

$$(2) \text{う蝕有病歯率 (\%)} = \frac{\text{未処置歯} \cdot \text{処置歯} \cdot \text{喪失歯の合計}}{\text{被検歯数}} \times 100$$

$$(3) \text{一人平均萌出歯数 (本)} = \frac{\text{被検者全員の健全歯} \cdot \text{未処置歯} \cdot \text{処置歯} \cdot \text{喪失歯の合計}}{\text{被検者数}}$$

$$(4) \text{一人平均う蝕歯数 (本)} = \frac{\text{被検者全員の未処置歯} \cdot \text{処置歯} \cdot \text{喪失歯の合計}}{\text{被検者数}}$$

2 A・B・C型別分類

(1) 3歳児健康診査

| | | 判定区分 | 現症および予後の推測 |
|-----|------------------|------------------------|--|
| O 型 | | う蝕がない | |
| A 型 | | 上顎前歯部のみ、または臼歯部のみにう蝕がある | う蝕罹患型からみると、比較的程度の軽いものである。 |
| B 型 | | 臼歯部および上顎前歯部にう蝕がある | 上下左右の臼歯部すべてにう蝕がある場合は、う蝕感受性がかなり高く将来C2型に移行する可能性が高い |
| C 型 | C ₁ 型 | 下顎前歯部のみにう蝕がある | |
| | C ₂ 型 | 下顎前歯部を含む他の部位にう蝕がある | う蝕感受性はきわめて高い |

(2) 1歳6か月児健康診査

| | | | 予後の推測 |
|-----|------------------|---|----------------------------|
| 型 | O ₁ 型 | う蝕もなく、かつ口腔環境がよい（危険因子が少ない） | う蝕感受性は低いものと思われる |
| | O ₂ 型 | う蝕はないが、口腔環境が悪い（危険因子が多い） | 近い将来、う蝕発生の可能性が高いと思われる |
| A 型 | | 上顎前歯部のみ、または臼歯部のみにう蝕がある | う蝕感受性は低い |
| B 型 | | 臼歯部および上顎前歯部にう蝕がある | う蝕感受性は高く、広範性う蝕になる可能性がある |
| C 型 | | 臼歯部および前歯部すべてにう蝕がある (下顎前歯部のみにう蝕を認める場合も含む) | う蝕感受性は著しく高く、広範性う蝕になる可能性が高い |

* O₁、O₂型の判定は、危険因子が多い場合をO₂ とする

